時事新報

THE CHINA TIMES

WEDNESDAY NOVEMBER 25, 1931, Published Daily, Sundays Included.

新時事報

救痔[illegible][illegible]散

不用吃藥　不用打針　不用刀割

祇須購藥一料　保險斷根　不靈加倍退洋

另聘男女醫士附設診所　歡迎當面試驗　每料五元　加料十元　寄費加一

上海天星製藥社發行

愛文義路　遷州路

招請經理　經理處

松江漢南南門　湖口京京中　西長米下壽　門街廠關堂　外口鮮街話

華興鑫瑞協　美記記泰聚　藥號號祥號

印刷界救濟辦法

純粹國貨　價廉物美　請認明星牌商標油墨

★星牌商標　呈部註冊

上海家庭工業社　公盛行

漢口分行　中山路生成里

證明

●專造　各種印刷油墨

廠址　本廠

建築韓光第將軍紀念塔緊要啟事

上海王大吉藥號廣告

四馬路中

新到大批細毛　歡迎各界參觀

補腦

人體與時令相呼應　冬令進補最為適宜

試服券

總經理　上海

上海各大醫學教員公鑒

發起人

同啟

中國電氣股份有限公司遷移通告

本公司局於十一月二十八日由江西路一百十一號遷移至……特此通告

新電話號碼　一三〇〇〇

杭州　上海　胡慶餘堂雪記藥號

杭州　上海　胡慶餘堂雪記藥號　鄭重聲明

上海市抗日救國會執行委員會公告

第十號

自即日起填報各商號封存日貨

時評

世界公道滅絕後之國人

出席國際聯盟理事會之各國代表、殆絕無愛護盟約與主持公道之誠意、加盟各國復不欲運用其偉大而有效之力量與方法、以制裁違約蔑理擾亂和平之暴日、國際顯然仍以重砲與巨艦爲解釋一切公法公約之最高權威者、而信賴公道公約公法乃和平民族之迷夢、最新之事實既又爲最確之明證矣、我國對此事實、凡批評爭辯、憤慨失望、或有餘不盡以作萬一之希冀、皆應視爲過去時代中所容許、而爲今後所不切要、目前之唯一大問題、蓋爲舉國上下亟應決定如何自處而已、

最近便之自處方法、莫過於繼續保持六十餘日以來之態度、即以外交爲法門、竭口舌之勞、作衛國之具、以國家主權、民族命脈、提供於國際聯盟、盡力盡心、折衝其間、苟至最後而不俯首延頸、由人宰割、則乞靈於九國公約與非戰公約、非戰公約訂於一九二八年、翌年由國民政府批准加入、約文極簡、空泛如無物、然繹其第一第二兩條之含義、締約國應責日本以超過「和平方法解決」之非、九國公約訂於一九二二年、其第七條規定「各締約協定凡有一種時局發生、締約國中任何一國認爲包含本約規定之適用問題、并宜討論此項適用問題者、各關係締約國間、應即爲充分而無隔閡之交換意見」考日本之圖謀、無一而不可適用九國公約之各項規定、即我國自得根據本約、與各國共同一爲充分而無隔閡之交換意見、我國對此二約之尊重愛護、自不下於國際盟約、故援二約以爲主張、自屬當然之權利、雖然、二約之本質、遠不若國際盟約之堅實也、二約之締約國除美國不在國聯而外、其他各國皆屬國聯分子、積其力、亦不若國聯之五十餘國也、則我國以失望於國聯者期望於二約之締約國、以彼例此、結果不大可概見耶、是以在國際盟約與二公約範圍之內、我國儘爭儘辯、儘跳儘罵、雖不妨責外交官以拼性拼命以爲之、乃謂日本暴戾如彼、而我國應付者僅此、當然絕對非即我人所亟欲決定之自處方法、以此爲自處方法、則終惟循序演進、委屈恥辱、乃至喪權割地、乃至共管瓜分而已、此而謂爲自處、無殊俎肉釜魚、猶不足與言弱者之自殺、

何以自處、曰外交官盡其本分、不忍辱、不屈服、隨時嚴重聲明在國聯以及其他締約友邦未能切實限令暴日撤兵之前、即暴日實行撤兵之前、我國絕對不受任何干涉、任何限制、得以任何方法、從事於主權內容許之政治的軍事的行動、以自衛主權並恢復主權、同時舉國上下應立即喚醒對於公道公約公法之迷夢、拋棄信賴國聯及其他締約友邦之癡想、並在蘇俄不與他國狼狽爲奸之條件之下、我國不與蘇俄修怨、但亦擯絕聯俄之僥倖心、徹底認識暴日決無屈服於公道公法公約之理智、我國而屈伏於暴日與袒日的國際、即爲亡國滅族之初步、故中日非一戰不可、拼頭顱、灑頸血、以與暴日之重砲巨艦飛機唐克相周旋、如本報連日紹介之「中日作戰觀察」所陳、戰未必敗、敗矣、欲得我土地、損我主權者、我必更以頭顱血肉、亡矣、我猶得以清潔壯烈之靈魂、見我祖先於地下、國人乎、何以自處、自處如苦戰之馬占山將軍、自處如死難之韓光第將軍、自處如追隨馬韓之無名士兵、

國府訓令施使堅持撤兵

日軍向西進攻巨流河有劇戰
新民危在旦夕錦州益形恐慌
馬占山在海倫佈防日有戒心
蔣主席決北上收復東北失地

在日未撤兵前、此種延緩撤兵發生不良事件、非先去導火線之日軍、不能收得善果、(五)擬調查團之組織、與中日兩國之希望、完全相反、即日本所希望、(三)日希望調查團於中國聯勿受人所貽、到滬與伍朝樞一晤、即乘林肯號放洋赴美、國聯秘書長蓋學承認其出兵爲正當、抵美、(六)隨員僅秘書、擬則以須日撤兵後、方可調查、四日下東北狀況、最易、等隨行、

★　★　★

日軍掩護土匪攻新民

進佔高台子村城中形勢緊張
敵軍節節西犯巨流河有劇戰
秦皇島日兵赴榆錦州益危急

(本報念三天津電) 日艦一艘二十二日抵秦皇島、駐島日軍向北甯路索兩列車、派兵赴榆關、二十四日可開拔、[illegible]

蔣主席決北上禦侮

以犧牲決心收回東北失地
萬福麟鮑文樾將來京迎迓
張學良正竭力籌備反攻

[illegible]

英法美派員赴東北

視察日軍佔領區內情形

(本報念四日北平電) 美使四日早車聯袂赴瀋、時局嚴重於此可見、

(本報念三日錦州電) 英使派武官麥格思、英派達哈納、法派賽[illegible]

馬占山練民團守海倫

城外佈防兩道敵兵不敢正視
日軍洗刦黑垣財帛運走一空
張海鵬發神經病所部已改編

[illegible]

張謀和平樂觀

四全會秘書處昨結束

[illegible]

吳其昌憤日絕食

謁蔣後復食

[illegible]

顏惠慶定期赴任

本月廿七日由滬啓程
在滬須與伍朝樞一晤
赴美國會開幕前抵美

[illegible]

日密議建滿共和國

本莊與袁金鎧等會商

[illegible]

滬學生抵京請願

請願要點共十二項

(本報念四日南京電) 滬各大學請願團八千餘人、二十四日晚二十五日早可到侯到齊、即分赴中央及國府大請願、

(本報念四日南京電) 首都學生請願團指揮張國用談、各校抗日會二十四日會議、來京請願要點、(一)請蔣即日整軍北上、(二)實力援馬占山收回失地、(三)任未對日宣戰前不能舍公債、(四)組統一政府、(五)護張發奎軍赴東北、(六)懲張學良蔣國賓王樹常等共十二項、

(本報念四日南京電) 滬各大中學生約千人、二十四日陸續乘車來京請願、暨杭州學生請願團二十四日晚乘車返杭、四百餘人五時抵京、暫寓中大、

(本報念四日南京電) 各校義勇軍二十四日會議、(一)請政府急調張發奎軍北上援馬占山、(二)通電全國、響應捍衛國土、

本莊決佔瀋垣不退

日軍令土棍開設賭局
東塔一帶婦女均被污
北甯車到着時間錯亂

(本報念四日北平電) 瀋陽訊、瀋垣近日情況、(一)瀋市各處遍貼本莊布告、大意[illegible]籍人員、每日在站查視車輛、並監督查票甚嚴、最近該英人已不復見、(四)奉票市價仍可維持現狀、奉票六十三元可得大洋一元、

(念四日瀋陽電) 北甯線火車自從昨日下午起東行車、到着時間完全不準、

(念四日東京電) 此間官場觀察、張學良現集兵錦州一帶、中日兩軍不免衝突、將要求張學良撤退其軍隊至樂河方面、

日軍窺錦

平外交團注意
將派專員報告消息

(念四日東京電) 中野電信隊某聯隊及世田谷陸軍汽車部隊、定今晚十一時半離京遄赴瀋陽、

(北平念四日電) 自前日起、北平外交團突然顯現非常緊張之色、始極注意錦州方面之形勢、蓋因盛傳有多數土匪聚集遼西方面、謀攻日軍、因此日軍將乘勝與新到之弘前混成旅團之新銳軍、共進攻錦州、在各方面已現出種種之豫兆、據一般推測、至遲在一星期內外、中日兩軍之軍事行動、將在錦州方面展開、以此事波及於國際關係之影響絕大、故已派遣軍事專門家、或託與北甯鐵路有關係之外人、時時報告其消息、

濟南禁金出境

(本報念四日濟南電) 大陸銀行濟分行、連日運津現洋達三百餘萬、各銀號亦有運現洋出境者、濟市金融頓呈恐慌、中國中央各行、一面請韓出示禁現洋出境、一面由中國銀行電青島運現洋二百萬、來濟救濟、聞第一批運到四十萬、

康藏進兵

劉文輝佈防

(本報念四日南京電) 政息、康藏派大兵向理北前進、劉文輝在省召緊急軍事會議、決派隊赴康佈防、

施肇基向國聯提覺書

倘不照案令日停戰撤兵
對調查團不能加以考慮

(國民社念四日巴黎電) 國聯理事會今晨十一時開會、各理事均出席、中日代表亦赴會、日代表芳澤、首先宣讀兩牒文、解釋日本對東三省政策、其一聲明佔領軍隊、無論如何、不干涉中東鐵路、其二報告日軍已撤回一旅之旅部人員、步兵二中隊、工兵數小隊、及重砲隊若干、我國代表施肇基、繼起報告日軍對新民已開始取攻勢、並準備攻擊錦州與山海關、

(路透社念四日巴黎電) 今晨十一時後、國聯行政會會員、密議數分鐘、中日代表皆未到場、芳澤昨日深夜、尙待日政府關於國聯遣派委員團赴滿洲事件案議日代表應採何種態度之訓令、就國聯干涉滿洲爭端而言、各事現皆集於中日兩國可否接受國聯議案、如被接受、則委員團將立即派出、而其報告將爲中日困難永遠解決之根據、今晨白里安在集議以前、曾接日芳澤、預料日本方面可無阻力、行政會會員現所焦慮者、爲中國堅決不撓之態度、聞昨晚施博士又向白里安聲明、如關於日本撤兵事、未有更切實之規定、則中國決無依允遣派調查團之餘地云、

▲施堅持監視撤兵　(國民社二十四日巴黎電) 昨夜中國施總代表爲撤兵與調查團問題、與白里安晤談甚久、國聯總秘書德魯蒙亦在座、直至將近午夜始散、白里安昨夜原約芳澤會晤、現已展至今晨、據聞施總代表不僅堅持撤兵、且要求撤兵時、必須有中立國監視、又要求理事會於派遣調查委員團後、祇應作爲休會、不能認爲閉會、當施氏出外交部時、曾語守候之新聞記者、稱雙方距離猶難接近云、

▲施仍堅持我原案　(國民社二十三日巴黎電) 中國對調查團計劃、現抱冷淡態度、施博士曾語美聯社記者、就中國言、撤兵實爲理事會目前主要問題、渠刻正靜待本國政府訓令云云、施博士今日曾與美大使道威斯相晤、又致函理事會、說明日軍正謀攻擊錦縣情形、施氏於發函之後、並親訪白里安、有所商談、此外並聞理事會書明聲明、苟非國聯同時有日軍立即不斷的撤退之規定、中國不能接受調查團提議云、

(路透社二十三日巴黎電) 今日施博士以說帖送交行政會、謂渠決不能考慮僅派委員赴滿調查、而不規定立即停戰、與立即撤回日軍之提議、雖出種調查團、在原則上無可反對、但同時若不規定立即停戰、立即開始撤退日軍、則僅成縱容侵略無端佔據中國土地、並延長佔據時期之策略耳、今侵略國於國聯從容討論之際、幾已獲得其不應有之目的物矣、任何提議、設視有閃避中國所請求於國聯之根本要義者、欲望中國接受之、不可得也、施博士此文、係十一月二十二日所繕成、昨日送入國聯、爲通告行政會會員之私人文件、但秘書處今日公佈、之因施博士在電話中、請其發表也、施博士詞頗强硬、似謂中國在最後時期、將對此提案拒絕投票、但中國未必如十月二十四日日本在會議時之所爲、投反對票也、中國或將放棄投票、果爾、則行政會之決議、可得一致同意、而使此次議案、有法律上力量、德國於行政會數次討論賠款問題時、曾有此行逕也、今日暮後、頗形活動、至夜始已、施博士於訪見道威斯後、偕國聯秘書長德魯蒙、於九時半訪白里安、偏又往晤西門、

▲四門贊助施代表　(國民社念四日巴黎電) 今晨巴黎外交界盛傳中國施總代表、昨夜會同白里安表示、理事會採用之決議案內倘無撤兵規定、毋庸送至南京、施氏並告白里安苟無撤兵規定之決議案、不能爲中國政府所接受、由施氏顯似已獲英國與西班牙之贊助、據稱西門與勒樂俱贊成任何擬決議案內、添入一句、聲明派遣委員團赴遠東之舉、必不可用作展緩撤兵之藉口、英西代表之贊同施氏態度、已使聞者爲之一驚、因向未料英國將取此態度也、

▲修正調查團條款　(路透社二十四日巴黎電) 今晨巴黎行政會略閱遣派調查團草議案、稍有修正、十二時二十五分延會、以待中日代表接奉其政府之訓令、白里安向行政會會員報告渠與施博士之談話情形、南京對施博士之訓令、約在明晚以後、方可到巴黎、白里安任開會後招待行政會各會員午餐、共約三十人、松平與芳澤皆在座、西門未來、因已於今晨八時二十五分起程返倫敦矣、星期西爾將代出席於行政會會議、惟西門於必要時可即回巴黎、

(路透社二十三日巴黎電) 國聯行政會今晨着手切實工作、以期製成可解決滿洲危局之有魔力的方案、秘書處深夜、猶忙於草擬關於遣派中立國調查團赴滿事之提案條款、提案原文、首先規定日軍儘速撤回南滿鐵路區域、其文字幾與九月三十日及十月二十四日行政會所通過之議案相同、又建議派委員三人、輔以中日代表、調查關於中日間關係之全部地位、此條文字寬泛、足以含蓄最廣大的一般意義、並規定委員團不干涉中日直接談判、亦不監視或干涉日軍行動、今晨行政會集議時、無多討論、蓋與共討論、不如先聽取中日代表之陳說、並予以時間、商諸其政府之爲愈也、現有利用各種可能的力量、在本週杪以前、成立解決之顯著趨勢、商榷刻在進行中、大約議案原文、將視商榷之結果、加以修改、但衆望明晚或星期三日行政會、將以具體議案提交公開會議、

(巴黎二十三日電) 國聯理事會、擬於今晚或明日開公開會議、討論關於派遣調查團之決議文、

▲國際論調抱悲觀　(國民念四巴黎電) 國聯理事會於調解東三省事件上、形勢又突呈變化、今晨法報亦已放棄其獨有之樂觀、與可望和平解決之論調、大都承認僵局依然、顯似無法打開、紐約紀事報係巴黎刊行者、大致聲稱理事會之派遣調查委員團決議、業已陳告死刑、僅巴黎迴聲報之潘的拿氏、仍稱和解依然有望、且謂渠得確訊、該委員團將先往南京、探詢中政府意見、又謂其職權頗廣、行動亦極自由、俾能監視日本撤兵、與中國當道所用保護日僑之方法云云、此外法報又載昨日秘密會議詳情、據晨報稱、南斯拉夫波蘭與西班牙代表竭力反對所擬決議案內措辭、因恐勢將不承認弱小國家遇同樣事件時、有要求敵兵撤回之權利也、故三國代表、曾要求在決議案內、插入一句聲明、該決議案在歐洲不能成爲先例、並撤兵問題、在昨日會議中、各報皆謂前途黯淡、即小巴黎人報亦具此見解、且稱各理事對於中國要求撤兵之新備忘錄、無異充耳不聞云云、

(路透社二十四日東京電) 日政府現願接受國聯遣派調查委員團赴滿之決議案、惟反對其中之一條、即要求日本允諾不得再作[illegible]行動是、日本之態度、爲在中國繼續集兵於錦州等處時、日本不能發此諾言、預料含有此意之訓令、將於今夜電達芳澤、同時並令芳澤向國聯提議、設法勸喻中國將錦州之兵撤至關內、而留少數警察、保衛北甯路線、此與當局聲稱、中國如允撤退錦州之兵、則日本擬除剿匪所必要者外、不再作戰、否則日政府不能束縛其陸軍之手云云、

本報提要　二十年十一月念五日

▲施肇基向國聯提出聲明書 若不令日撤兵我對調查團不能加以考慮
▲國府緊急訓令施肇基 堅持國聯須先令日撤兵再派調查團否則我國不能接受任何提議
▲馬占山練民團守海倫決
▲寧死抗仇到底 日軍掩護土匪攻新民進佔高台子村城中形勢危急巨流河有劇戰
▲津市接收區所未果日方仍要求在二區內設防便衣隊潛伏人心恐慌未已
▲粵四全會不贊成決裂紛
▲紐羅省張繼談和平前途樂觀
▲顧惠慶入京謁顧即將放洋於美國會開會前抵美就任
▲吳鐵城來滬報告中央力謀團結請汪胡即入京共商國是

粵全會代表多離省
不贊成決裂者百餘 將發宣言候輪返滬 三次會恐不足法數 陳濟棠亦告假避港

（本報念四日香港電）傳迎胡者今晚可發、全會代表不贊成決裂者亦紛離省、料三次會必不足法數、今日秩序尚安、陳濟棠念一已告假、傳已避港、示對政潮無操縱、今午馮祝萬尚出席軍事會、據云、大局安定、諸不可信、

（本報念四日香港電）今午金山輪到有全會代表百餘、據答記者問、因不滿意會議、故離粵、一兩天內發宣言、候輪返滬、

（本報念四日香港電）中紙停價、係受謠影響、不日可復、

孫科陳李昨日赴港
發表致粵四全會書
對自由選舉決議不滿

（本報念四日香港電）汪起未免過重于對人而忽于對事、粵府取銷宣言、已寄到、如和議所決改制改革、但全會決不用、另行起草方案、能一一見諸實行則、全會秘書梁寒操辭、由劉紀文代、孫等宣言退出全會、如以政治方法解決、倒此獨後、決暫留港、友仁赴澳、

（本報念四日香港電）孫科、陳友仁、李文範今午來港、孫等到港後、致四全會書如下、大會諸代表鑒、科、範、仁等前承非常會委派、為滬和議代表、嗣以和會結束時、雙方公決、派科、範、仁等返粵報告、其經過情形、詳見報告書、毋庸贅述、竊維此次和議、實以國難當前、非統一無以對外、根於國家環境之要求、人民心理之要求、故和議乃得實現、故和議之結果、大要不外兩點、㈠係成本黨之團結與國家之統一、㈡確定將來政制之改革方案、永杜軍閥獨裁之發生、……故一致決議、以此案報告四全大會、請求大會為如下之決議、㈠本大會對於和議各項決議、大體接納、……否則我方委員、絕不能到京參加四屆中委第一次會議、此項決議、如大會通過、……諸同志復何所過慮、……（未完）

津市接收區所未果
日方仍要求在二區內設防 藉口手續未備約今日交還 便衣隊潛匿砲台受日保護 人心恐慌華界遷居者獨多

（本報二十四天津電）二區六所、距日方仍要求在該區內設防、且以我方手續未完備為藉口、竟未交還、旋經雙方談判結果、閱改訂念五日上午九時移交、津砲台內便衣隊潛匿、受日保護、迄未肅清、人心恐慌、華界遷居者獨多、日租界午四時後均閉門、

（本報二十四天津電）土肥原二次來津、外僑甚關心治安、紛赴日領館探詢、日領答覆含糊、

（本報二十四天津電）津日界電車交通恢復、檢查仍嚴、

（天津二十四電）距日租界三百米以內之華方防禦物、殆已折除、今晨起中日地界之間、開行電車、表面上已復舊態、然日軍未解除警戒、

（本報二十四天津電）副部派軍法處長來津、審使衣隊、

日圖擾福州陰謀
閩省府促楊樹莊返省

（本報念四南京電）海部息、日人陰謀、另有使福州等處台灣人擾亂、閩府電楊樹莊催遣速回閩省坐鎮、

蔣召各將領會議
討論治匪禦侮辦法 並軍費支配問題

（本報二十四日南京電）蔣主席二十四日午宴何應欽、孫連仲、何健、馬鴻逵、譚道源、共四十餘人、散後即討論治匪禦侮辦法、並軍費支配問題、

國府急令施肇基
堅持先撤兵後派調查團 國聯應採第十六條制日

（本報念四日南京電）外交界訊、政府已對於施代表下一緊急之訓令、大意謂中國必須堅持國聯所曾議決之下列要點、為解決本問題之基礎、㈠國聯必須立刻議決有效的方法、制止日軍之侵略行為、㈡日本必須自國聯議決之日起兩星期內撤兵、㈢日本撤兵必須在中立國人監視之下、倘國聯拋棄其從前議決之辦法、而組織不包含前項條款之調查團敷衍目前、則日本軍之橫行將益無忌憚、……國聯盟約第十二條、對于各種爭議勢將決裂者應予提交公斷、或依法律解決、或交行政院調查、無論如何非俟公斷員裁決、法律判決或行政院報告後三個月屆滿以前、不能訴諸戰爭、又作盟約第十三條下會員國同意、對于各項爭議認為適于公斷或法律解決者、應將該爭議提交公斷或法律解決、並對于遵行裁判或判決之聯合會任何會員國不得以戰爭從事、又作盟約第十五條下固會承認、提付公斷或法律解決之……現在日本已蔑視此盟約、吾人唯一之義務、故雖任何困難與犧牲、吾人皆刻意忍受、過去六十餘日中國政府與國民之一切行動、無不為忠實的信守國際盟約與嚴格的履行國際決議之表現、日本蓄意破壞、全部盟約之事實、已經明白昭著、其危險情形、刻刻增加、其嚴重國聯及其他各委員國此時唯一之義務、惟依盟約第十六條所規定之制裁方法、已為高無疑義、然執行第十六條所規定之裁方法、已公高無疑義、然行政院尚十分委曲求全、希望于實施制裁辦法之外、發現一解決之途、經中國政府對于國聯行政院之苦心、亦十分諒察、惟須請求注意者、國聯此時必須不忘其神聖之責任、迅速議決和平公道之切實辦法、立即見諸實行、否則中國所取之途徑、盟約第十六條而已、

張學良當選中委事
邵力子談

（本報二十四日南京電）記者因有人反張對學良當選中監委事、晤邵力子談及、據邵答、此次日軍突占遼吉、張作平、事前不及防範、張當十七年北伐將完成時、不顧內外種種威脅阻撓、毅然易幟、完成國家統一、此舉極遭日人憎恨、而作國家、要為一種功績、其後加入本黨擁護中央、鞏固統一、即在東省積極設施、於保護國權、抵制經濟侵略、亦不能不謂有相當努力、吾人觀日人百計排張誣張、及公然宣稱、決不令張再回東省、關鍵所在、不言自明、敵人所欲毀壞者、即吾人所當愛惜、此邵個人見解、此次大會中、各代表推張使共負責任以贖罪、想當亦同此意見、愛國國民、當亦必以期望之意、策其向前奮勉云、

甘樂觀
孫蔚如率部抵平涼
甘青寧各代表均表歡迎 馬鴻賓已離蘭州回寧夏

（本報二十三日西安電）孫蔚如二十二午抵平涼、甘青寧代表、均表示熱烈歡迎、所部亦陸續開甘境、平涼一帶、落雪厚九六寸、邢長一帶、則大雨滂沱、

（本報念三日西安電）孫念一日電楊虎城、得馬麟同意、派員赴平涼迎孫蔚如入甘、北令馬鴻賓部集中河州、一切、惟命是從、甘事前途極樂觀、

（本報念三日西安電）蘭州電、馬鴻賓離蘭州、帶駐新馬主席、新九師長馬步芳、城子部等回寧夏、

政會通過關稅附賑
已送立法院

（本報二十四日南京電）中政會通過關稅附加賑災案、已送立法院、內容定附加期限、自本年十二月一日起、至明年七月底止、所有徵收附加稅款、約可得一千二百餘萬、專充賑災之用、除四、五類稅外、概加十分之一、立法院本星期將提交大會討論、

應服 維他命牛肉汁
神經衰弱
人體中之神經、滿佈各部、無處蔑有、尤以腦中為最重要、故腦為神經之總部。一切智慧、思想、聰明、均繫於神經。神經之衰弱、由於腦神經之衰弱、食不知味、眠不安寢……補神經、故神經衰弱者宜常服之。

詩人志摩先生
徐志摩先生 治喪處啓事
茲定於二十年十一月二十四日下午五時在上海……館設奠……公祭……

天下 銀行週報

英文 中國評論週報 THE CHINA CRITIC

英文 民族週刊 The Chinese Nation

工程譯報 第二卷第四期 出版

小朋友 第四八一期 出版了！ 每週一冊 每冊四分
中華書局發行 辛(234)

中華 英文週報 第五二五期・出版了
中華書局發行 (辛233)

中華書局 特價書
四史 聚珍倣宋版 本大開五
史記、前後漢書、三國志、向稱四史、……
古書讀本 定價三十六元 特價二十四元
當代名人 畫海
辛(228)

上海電力公司沙遜房子樣子間及收款處遷移至南京路九十五號新屋啓事

本報句容分銷處通告
如有定閱本報及廣告等事務請向句容北門來安旅社呂夢樵君接洽

吳鐵城昨到滬 報告中央力謀團結

特外委會答復粵代表函 對日辦法完全不約而同 請胡汪等即刻到京商洽

中委吳鐵城於前日四全大會閉會後、卽晚乘車來滬、昨晨抵滬後、卽往訪留滬粵方代表有所接洽、聞吳氏所談、係關於中央四全大會開會情形及四屆中委選舉、中央四全大會爲謀本黨之團結及國家之統一起見、完全接納粵方同志提出於上海預備會議所商定之辦法、並述中央方面之意、希望粵中四全大會有一致之圓滿結果、本月二十日粵代表汪伍鄒三氏有函中央代表、關於對日外交之意見、亦由吳氏答復、中央特種外交委員會委託吳氏答復汪等之函如左、

鐵城先生道鑒、前子民先生轉來精衛梯雲海濱三先生函詢三點、已託子民先生詳復三先生、同人對於三先生之時時指示、感激無已、近來時局嚴重日甚、而中央人少事忙、每日自早間七時卽開會籌畫當日應付辦法、會畢卽發電令、此種情況、先生當深知之、文件累積至今已及千數百百、每日所祈禱者惟粵中諸同志之速來主持耳、近又得三先生致子民先生等書、其要點謂我國代表應在國聯行政院援引希布先例請白里安以同一方法及手段救理此次中日事件、並不可在此嚴重之時期討論及條約問題、正與此次我方所採取之辦法完全不約而同、此次事件發生、吾國根據盟約訴諸國聯、乃因國聯前已解決類似之國際爭執、今事同一轍、自可援例、施代表於行政院開會時援引先例、希布一案亦在其列、現在繼續進行、務期達到保全我國領土主權維護國際公理之目的、惟中央同人所始終竭誠希望者、即精衛先生必須迅速來京、共同商議、並處理一切、倘能如此、則對外對內實能得無窮之利益、時局之嚴重、已超出三先生所顧慮者遠甚、爲國爲黨、重申請求展堂精衛梯雲海濱哲生諸先生卽剋惠然來京之誠意、務祈先生到滬後、往訪諸先生、一面詳陳此間一切情形、一面盡力設法請諸先生無論如何、總須以大局爲重、惠然肯來、蓋此種嚴重緊急而麻煩之事態、惟有直接商處、乃克有濟、遼隔數百里、以文電間接示意、實則多與此間已採用之主張辦法完全相同、而其他必須商酌之緊要問題、又不能時時就教、實屬太不經濟、幸於對外減少一致之實力、更無論矣、一片至誠、天日可鑒、惟冀達之、即頌道安、中央特種外交委員會敬上、蔡傳賢簽、十一月二十三日、

副張召湯玉麟赴平

（本報念四日北平電）張昨今兩電召熱河湯玉麟來平、官方云、聽取該省行營撤銷令已到平、

商部防務 商震報告

（本報念四日南京電）商震念四日午、假中央飯店、招待新聞界、到賓主四十餘人、商報告㈠首都建設進步甚速、㈡所部駐順德大名一帶、㈢馬占山孤軍力戰、忠勇可欽、華北各軍、未一致動作、亦深具苦衷、㈣石友三變後卽獲密電、日人約石佔平津、卽出兵榆關、斷張學良歸路、㈤華北尚有大兵三十萬、皆敵愾同仇、并蔣北上督師、當整所部作前驅、

（本報二十四日南京電）湘黔邊部剿匪司令王家烈二十四日宴記者、報告願率部前驅、以禦外侮、詞甚激昂、

張鈁返濟 攜張致韓親筆函

（本報念四濟南電）韓代表張鈁、念四下午兩時半、由平返濟、據談、平津現安、張對山東、一切均表滿意、並有致韓親筆函、交余轉交、此行結果圓滿、又馬鴻逵代表、同車由平抵濟、下車謁韓、報告馬部作許昌沂況、並開山東情形、准念四夜赴京、據談馬病已愈、將到平休養、前衛馬命、一週前赴平謁張、報告許昌情形並觀察平津外交狀況、張謂蔣日內將到平主持、並共同計畫一切、此次津變、幸事前預防、未致擴大、但現雖告一段落、倘日軍攻錦州、難免再有擾亂、故仍盡力防範、大局多賴各將領協同維持、現國難當頭、仍須大家共同努力、

品質如何 價錢如何 一比便知

大號 七角 五十枝裝每罐祇售國幣大洋

普通 六角五分 五十枝裝每罐祇售國幣大洋

高等香烟

"司太飛"

CSA-2

呼倫貝爾地方安靜 宣慰專員電京報告 蒙各旗均服從中央

（本報二十四日南京電）蒙藏會昨接派往呼倫貝爾之宣慰專員來電、略謂、專員於二十六日抵呼倫、先調查各旗首領前來、經宣布中央德意、各官佐同深遵感、地方頗爲安靜、蒙旗及外蒙均無何等舉動、報紙宣傳、均非事實云、

實業擬組 進出口貿易總公司 本額定一千萬元

（本報念四南京電）實部提倡組織進出口貿易總公司、資本額定一千萬、正起草組織法、

平日商店紛紛閉歇 在平日人祇剩千四百

（本報廿四日北平電）平日商店醫院因無生意、紛紛閉歇、教師技師解雇、在平日人二千、現剩千四百、日醫福田語人、日軍侵華、軍人發財、僑民倒霉、國家亦倒霉、過去兩月、滿鐵墊支及營業損失已三千萬矣、

秦皇島又到日艦

（本報二十四日北平電）秦皇島新到數日艦、上載有陸軍、

大條又長

（國民社念四日倫敦電）今日倫敦大條收盤近遠期俱長、計近期爲十七便士七五、遠期爲十八便士八七五、

江蘇浙學生 五萬餘人赴京請願 兩省志士分批抵京 四全會前行列纍纍 要求中央剋日出兵

[illegible]

▲參加學校人數 浙江大學農學院一百六十人、文理學院二十一人、民衆實校四十二人、之江大學一百八十五人、之江附中二百七十人、國立藝專一百三十人、省立高中八十二人、中醫專校二十一人、中山中學一百五十人、蕙蘭一百人、杭州師範二十人、私立杭州中學二十人、省立一中三十九人、共計一千六百二十人、

▲請願團之使命 該團此次來京使命、係請求四全大會答復者、要點如下、㈠喚起民衆 自動準備奮鬥、㈡要求國府立刻實行援助黑軍、恢復失地、㈢督促國府懲辦不盡職責而致喪師辱國之邊防長官、並令帶罪立功、㈣擁護蔣主席北上宣言、並請限日程出發、㈤擁護四全大會議決案、並促其實現、㈥促成黨內團結消滅一切意氣的權利的內爭、以積極履行救國之責、㈦請求政府即日撥發義勇軍槍械、

▲昨日請願情形 該團抵京後、以四全大會已定二十三日閉幕、故卽整隊赴中大請願、午十時許抵會場、當由大會主席團推派蔡元培戴愧生代表接見、對於該團所請求之各點、均表示極誠接受、後由國府主席蔣中正接見、對各生熱誠愛國、極表嘉慰、並作極誠懇之訓詞、至下午一時許始散隊云、

▲明日全體返杭 該團以四全大會之答復圓滿、今日上午全體歸隊、下午即行返杭云、

▲學生請願宣言 自九一八瀋陽慘變迄今、我東北數千里之國土瞬息在日軍鐵蹄蹂躪之下、遭過之痛、有逾亡國、幸我黑省愛國忠勇之孤軍、尤能奮死抵抗、竟與殺賊、保留我半壁河山、獨力撐持、苦戰旬日、以彈盡援絕呼救不及、不得不退守克山、而所謂邊防長官、仍在保持其劣根性、鎮靜自守、坐視我愛國忠勇同胞的犧牲而無動於中、消息傳來、舉國悲憤、吾人苟具靈性、覩爲人類、對此當作何感想耶、夫時至今日、實力援助抵抗暴逆、已成全國一致之要求、日前四全大會亦以實力援助馬占山及其將士之提案、全體一致通過、昨日蔣主席代表主席團向大會亦有重要報告、大意是「國難外侮、與日俱增、革命同志負有領導革命之責、故應一致奮發 共謀禦侮、本黨有革命歷史之同志、應力求團結、應站在國民前面、積極負救國責任表示與國存亡決心、同時又表示其個人決心北上、竭盡職責、以效命黨國」、是則我全國民衆與政府已有一致的行動和決心、吾儕小民是當一致奮發 信任政府、在革命領袖領導之下、以努力殺賊效死黨國、但當我議論未終、全國民衆呼聲未了之時、而不幸的消息、織織傳來、多議論而少成功、種種議案和要求、不過成爲一種原則上的具文、宋人議論未終而金兵已渡河、這種怨痛之現象、實爲吾人目前的通病、爲今之計、吾人目前唯一之辦法、只有急起自救、應將從前「坐而言」在從速痛改「起而行」、吾人應自己掌握自己之命運、應從速起履行吾人的責任、不應徒持依賴以供他人之犧牲、吾人的辦法是（請願七項從略）同仁等爲要達到以上諸辦法、不顧一切、毅然決然抱最後犧牲之決心、作大規模的悲壯熱烈之請願、以督促政府履行其責任、同時喚起全國民衆之注意、以發揮其自救的能力、不達目的、誓不生還、唯全國同胞共鑒之、

▲全生代表慰勞 全國學生抗日救國會、以杭州學生不遠千里而來、實堪欽佩、昨特派□□□表慰勞、並將其函抄下、逕啓者、暴日兇殘、亦增無已、遼軍孤懸、待援無人、國家危亡、瞬於眉睫、凡我青年、無不髮指、自願□愛國之熱誠、實堪欽佩、遠道來京、督促政府出兵、此類精神、實足爲全國楷模、茲此奉聞、藉表慰忱云云、（日日社）

▲蘇中代表大會 蘇省各中學抗日會、念三日下午四時在無錫開代表大會、共到蘇、常、錫、通等十三縣代表、議決於日（念四日）洛京運輸各校學生、全體出發赴京請願、其目的㈠請中央立即出兵、㈡請蔣即速北上、㈢請懲戒失職長官張學良等、參加人數有四五萬之多、蘇州一帶參加者有一萬人、並已推定蘇女中等五校、負責指揮、

蚌埠好男兒 驅日敢死隊北上 十七位志士決心犧牲 不殺盡日賊誓不生還

蚌埠江淮中學學生梅芳衷周崇綬等十七人、因憤暴日侵我國土、不忍見我河山破碎、又接馮庸學生抗日代電、請全國學生組織義勇軍自願赴東北參加抗日戰門者、逕至北平聯合前往、該校學生遂組織驅日敢死隊、於念二日下午三時、乘二次快車出發北上、該校教員及全體學生數百人均往站歡送、開車時、該校同學均贈以「願君爲國犧牲」之悲壯語、梅等亦答以「不殺日賊誓不回」之壯言、又南開學生請願團、亦搭昨日二次車返京、聞江淮敢死隊北上時在車上一致鼓掌表示同情、茲將該隊所發通電錄下、各報館公鑒、暴日強梁、節節進迫、馬軍慘敗、黑省失守、消息傳來、忿不可遏、國亡無日、何敢偷生、爰組驅日敢死隊、卽日北上、以國殺賊、國存與存、國亡與亡、破釜沉舟、誓無反顧、臨電不勝迫切之至、江淮中學學生驅日敢死隊叩、

對於國聯之 兩要電

時事新報轉全國各報館均鑒、國際聯盟公開會議、日本提議、組織國際調查團調查事項、㈠全國反日運動、㈡中國有無能力保護外人、㈢中國是否違反國際條約不許干涉撤兵事、各國代表多袒日本、定下次會議討論、該團組織內容、施代表未明白表示反對、且未堅持撤兵、事兵危迫、請速抗爭、日內瓦中國記者聯合會議、

國代部長鈞鑒、國聯接受日本提案、起草調查團組織法、雖我施代表已有先行撤兵爲條件之聲明、國聯亦有草案應得中日兩方同意之表示、但至必不得已時、或有投票表決之舉動、以壓迫我國承認、彼時卽我仍援日本不遵多數議決撤兵之前例、然前案執行者爲日本、而此案執行者爲委員團、恐我國已不能阻止其來、則大事去矣、爲今之計、惟有速電施代表、請其立卽援用會章十五條第九項之規定、請求將此爭議、移付大會、以資緩衝、一面務懇政府、立卽不宣而戰、並電各弱小國家主持公道、維持國聯威信、事關國土存亡、民族榮枯、千鈞一髮、稍縱卽逝、切盼負責努力、國家幸甚、公民竺梅先金潤庠仟玲蘋叩敬、

電氣發源地

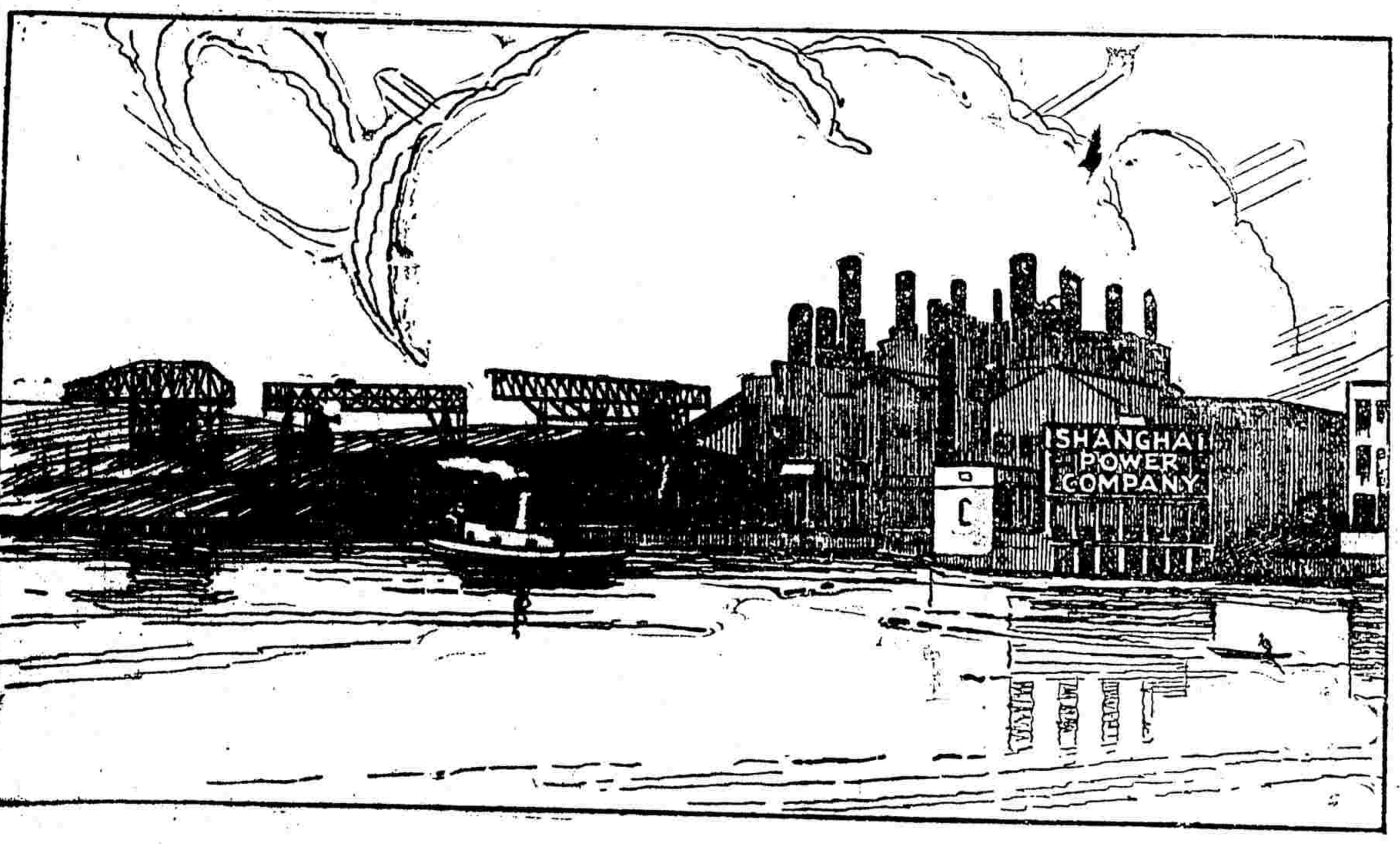

上海電力公司之電氣乃在本公司楊樹浦江岸電廠內產出此龐大電廠之入息以及本公司之巨大資產及設備皆爲本公司所發行優先股票之担保

現在本公司用戶及本埠居民有無數人士用其積蓄之金錢購買本公司優先股票因彼等深知購買本公司股票乃一種穩健之投資而非一種具有冒險性之投機並知本公司有鞏固之經濟地位而其營業又爲吾人生活之必需品正日見發展所以彼等相信投資於本公司優先股票將對於其積蓄增加一重安全之保障且同時又能在每隔三個月期間獲到優先股利一次此項股利以現在每股之價格計其週年已在六厘又四分之一以上本公司每隔三個月發給此項股利極其誠信可靠向不愆期也

有意安全投資者幸速購本公司優先股票切勿坐失機會也

上海電力公司啓

上海電力公司優先股票

每股售價規銀九拾五兩五錢外加應付未付之股利

購股辦法

股票可用現金及分期付款兩辦法購買分期付款辦法卽認購時每股付銀拾兩嗣後每股每月續付銀拾兩

購股地點

股票可在本公司總行或各處購買或爲便利起見可填具購股單交由本公司代爲購買

上海電力公司台鑒逕啓者

□請卽派員前來以便面詢購股詳情

□茲願認購貴公司六厘優先股票　股需銀若干請示知卽隨具帳單

□茲願按照分期付款辦法認購貴公司六厘優先股票　股首次每股付銀拾兩嗣後每月每股續付銀拾兩迨至全部股價付清時爲止此致

公安

姓名

住址

年　月　日

請於所欲之事件口內加一X符號填寄下

南京路中

綺華公司 今日起

非常大減價念五天

開幕後首次大犧牲

一樓特設百貨大賤賣場；

貨物非常多，價錢非常廉，多種呢絨綢緞中西靴鞋五金烟草創本發售 其餘花邊飾品毛絨線襪 西裝用品毛線內衫定價之低全滬創見請來參觀

廉價貨品略列

女莊皮鞋每雙二元五至五元
女莊花緞鞋每雙九角
美國男女莊皮鞋照價七五折
花嗶嘰每尺七角至八角
大衣呢，花呢照價八折
海虎絨照價八折
雙色巴黎緞旗袍料每件三元八角
印花毛葛旗袍料每件三元六角
絲絨袍料原價四十二元
雁翎綢每尺九角
法國織花毛葛每尺四角八分
加長全毛女襪每雙九角
加長全絲女襪每雙一元

黃益壽醫師 精割包皮過長

▲割時無痛苦 ▲割後行動如常 保無

萬國殯儀館

解決身後問題之唯一服務機關

萬國殯儀館啓 地址 膠州路六十五號 電話 三六〇〇一

上海鹽業銀行儲蓄部

乙種活期儲蓄

隨時可取 利息愈厚

上海北京路一百號 勞勃生路大自鳴鐘

商粵四全會問題

汪精衛之談話

商洽援黑問題

金融公債之發行

粵方各代表諒解 張壽鏞謂總額一千六百萬 七五抵押實收一千二百萬

、其患誠亦不堪設想、寧粵兩方、求滬和平統一、均極誠摯、而對安定國家財政、尤表同情、一經解釋、俾各明瞭、故發行一事、已無問題、同時全國民衆、亦應明瞭、財部方面、按月所還外債本息、約在一千五百萬左右、故此項公債之發行、中央方面、於原有債額、絕對未嘗加增、至關於發行總額、銀行界方面、謂係一千二百萬元者、據財部次長張壽鏞謂、發行總額爲一千六百萬、因須向銀行界方面先行抵借、以七五折計、實收一千二百萬、故有發行總額一千二百萬之誤、財部此次發行原意、完全不超越和平會議中產生之統一財政委員會方案云云、

馬超俊等今日返粵

搭乘加拿大皇后號 帶回四全會宣言稿

粵非常會議派馬超俊覃振來滬、敦促汪精衛胡漢民回粵、出席四全大會指導、汪氏因事、胡氏因病、暫難離滬、已電復粵會等情、曾誌前報、連日馬氏等與粵和平會議代表汪精衛伍朝樞鄒魯及胡漢民氏晤商一切、頗爲圓滿、馬氏等當於昨晚購就船票、已定今日乘加拿大皇后號離滬返粵復命、此次同行者、尚有非常會議宣傳委員會委員王崑崙、及李宗仁代表甘介侯等、聞粵四全大會、定本月念八日閉幕、汪氏旅滬馬廳兩寓、所起草之大會宣言、於昨午脫稿後、會訪胡漢民氏、再加一度之斟酌、已交馬超俊今日帶粵提交大會云、

汪胡促駕

蔣昨又電 陳銘樞持蔣電轉達 汪仍表示暫不入京

國府蔣主席、擬於最近期內離京北上、率師抗禦暴日、前特派新任京滬衛戍司令官陳銘樞來滬、敦促留滬粵代表汪精衛胡漢民等聯袂赴京、主持黨國大計、陳奉命後、即行來滬、面謁汪胡諸氏、務請早日首途、結果汪胡表示須待粵四全會閉幕後、再行決定、陳待復後、當即電蔣報告經過、茲悉蔣氏於北上一層、業經決定日內啓程、爰於昨日再電陳銘樞、陳得電後、復於昨日下午二時許、訪謁汪精衛、轉達蔣主席來電、彼此談約一小時許始別、據聞會談結果、汪仍表示須待四全會閉幕後、再行決定云、

唐生智

對暴日之表示 願爲國前驅

前第八軍軍長唐生智氏、日前隨汪精衛氏等來滬後、僦居於亞爾培路一號、深居簡出、與外界絕少接洽、即平日行動、亦少知悉、對於時局、更無所表示、記者昨過之於汪精衛氏寓所、當叩以對於時局之表示、承答云、余爲一軍人、當盡軍人之責任、今國家已至於存亡危急之秋、而東北長官服務良□、倘以無抵抗主義自甘棄人、使東北三省國土、斷送於暴日之手、三省之民衆、生命財產、受日人之摧殘、言之實所痛恨、黑省主席馬占山將軍、本愛國之精神、毅然率孤軍以抗暴日、爲國爭光、爲人所欽佩、但當局不發救援、致終以寡衆不敵而失手、更所惋惜、余本爲一軍人、當本其天職、一俟和議完成、即當率師禦侮、願爲國先驅云云、

葉開鑫

昨奉蔣召晉京 計議北上問題

葉開鑫氏、自解職來滬後、除在西摩路大同里一六五號私邸內、度其優遊歲月外、不問政事已久、與外界亦往來絕少、前日、奉蔣主席電召、促其立即晉京、以蔣氏行將北上、爲國禦侮、有要公須與葉氏計議也、茲悉葉氏、自奉電後、即準備行裝、已於昨夜、乘夜快車動身晉京、至京後、即將晉謁蔣氏云、

熊式輝

隨蔣北上

蔣總司令準備率師收復失地、令熊式輝隨同北上、熊氏昨電警備司令部參謀長許金源隨行、許接電後、於昨晨偕同副官蔚鳴宣晉京、所有警備部職務、已由參謀處長賴偉英代拆代行云、

張發奎談

抗日運動與民衆後盾 更正陸某所記之談話

國民革命軍第四軍長張發奎氏、昨因報載與陸某談話內中頗多不確、特向各報社記者鄭重聲明、張謂昨日陸鳳石君來談抗日一事、有所討論、鄙人當接晤、僅謂抗日已下決心、路線則擬經湘

閘北防務

治安可保無虞

自黑龍江失陷消息抵滬後、人心莫不爲之大震、加之日前閘北日與路方面、又發生日本浪人聚衆向該地抗日會分辦事處、尋釁滋事、閘北居民、益形恐慌、對日惡感、愈見增加、閘北軍警團聯合辦事處、爲慎重防務、安定人心起見、特于北四川路虬江路一帶華洋交界之處、添派武裝警團、澈夜駐守、以防不測、入夜並分派巡查隊、於各重要地段、往

情報分處

稅警團昨移駐松江

日浪人

日領奉命約束

京滬路行車昨稍紊亂

十九路軍補充旅編入七十八師

昨晉京請願

萬餘大中學生

上午各大學生遊行聲援　下午全體集合北站出發

歡送者逾十萬空氣緊張　各校秩序整齊悲壯熱烈

此行目的

請政府即日出兵抗日　倘無結果誓不回滬上

本市各大學及各中學學生抗日救國兩聯合會、鑒於國難日亟、暴日進攻有增無已、而我政府民衆不一致奮起抗日、實不足以救亡、故該大中校抗聯會、於日前組織督促政府出兵代表團、定於昨日下午三時、齊集北站出發、出發者計百校、約萬餘人、各校歡迎隊各機關歡送代表及各界民衆前歡送者、不下十餘萬人、民氣激昂可見一斑、各請願團服裝整齊、精神煥發、秩序井然、爲空前所未有、至五時許始分隊乘車晉京、衆呼「不達目的誓死不還」等口號、悲壯憤慨、令人動容、各大學學生並於昨日上午九時分區遊行、以壯聲勢、茲由上海社記者、採其遊行及出發首都詳情於後、

▲遊行情形 各大學學生爲(一)擁護赴京請願同學、以期達最後目的、同時表示全上海同學的決心和力量、(二)反對日本兵無理在中國界內屢行侮辱正當愛國

▲人數統計

▲出發情形

▲各部職員

▲各校代表

▲代表會議

▲出發時間

▲當局勸阻

▲指揮大綱

▲學聯訓令

團員大會

土犯處死刑

天香堂老婦調經丸

月裡嫦娥牌牙膏

科學化的月裡嫦娥牌牙膏，裝潢，品質，足以抵禦一切舶來品

永和實業公司出品 發行所 上海老北門

共黨仇殺埋屍滅跡案
修德坊續獲四屍
男屍係前二師師長斯烈
女屍爲顧順章妻岳母等
均係生前慘被蔴繩勒斃
愛棠村尚在繼續檢查發掘

法租界姚主教路愛棠村三十三三十七兩號房屋、前天在地下、發現被共產黨徒周恩來等謀害之顧順章家屬屍體、掘起七具、四男三女、曾由淞滬警備司令部代爲購棺入殮、標明姓名、運至同仁輔元分堂驗屍所候驗各情、已詳誌昨報、茲悉在三十七號內掘起者、爲顧維楨顧吳氏夫婦、張阿桃張愛寶父女四具、三十三號內掘起者爲吳克昌夫婦、及廚司麻皮無姓名三具、昨日上午九時、由法總巡捕房刑事科報請第二特區地方法院檢驗、由地院呈報高等第三分院、委檢察官張

○屍體檢驗情形○

宗侃、會同地院檢察官丁仕奎、工法醫官魏立功、姜琦、書記官彭翔、帶同法警等、乘車蒞所驗屍、時屍屬與中央黨部特派員尚未到場、淞滬警備司令部派偵查隊督察長楊鳳岐、到場候示、由法醫命小工將各棺蓋、逐一開啓、一股臭氣、中人欲嘔、同仁輔元分堂驗屍所爲衛生起見、特備芸香、檀腦、白芷、蒼朮、檀降香等物、在場焚燒、藉解臭味、魏孟兩法醫、各穿橡皮手套、卽於棺中將各屍詳細檢驗、惟棺木上標有吳克昌之一具、驗係女屍、不辨姓名、係掘起時認悮、共計三男四女、并將各屍頸間蔴繩割下、均屬繞三四股、或五六股不等、用紙包裹、標明姓名、屍體皮肉、尚未腐爛、不過面目模糊不辨、驗明各屍、係被勒斃、驗畢後、檢察官升座公案、先據淞滬警備司令部楊鳳岐報告此案經過畢、中央黨部特派員顧建中、與警備司令部職員黃凱、偕屍屬張長庚到案、

○家屬認明四屍○

訊據張長庚供、年十六歲、上海人、死者張阿桃張愛寶、是我父與二姊、認明無悮、其他各尸、均係姐夫顧順章之兄嫂親戚、我素來不甚認識、現更難以指認、又據中央黨部特派員顧建中稱、死者姓名、係根據獲犯所供埋葬地位而知悉等語、張檢察官遂援筆在驗尸單上諭、驗得死者張阿桃、張愛寶、顧維楨、顧吳氏、業據尸屬張長庚認明、又二女尸、一男尸、共七具、均係被勒身死、張阿桃等四尸、准由張長庚領回殮埋、其不弁姓名之三尸、由中央黨部特派員顧建中、黃凱、代爲收殮保管、蔴繩八包、存地方法院贓物庫、檢驗畢、檢察官等卽返院覆命、尸體先由司令部備衣棺等物、飭小工重行入殮、抬厝閘北延緒山莊、(天下會館)

○修德坊獲四屍○

又聞當初傳說愛棠村內、埋尸九具、現掘出七具、恐有遺漏、故商得業主滌盛邦同意、將三十四、三十五、三十六、三號、繼續發掘檢査、又聞武定路修德坊六號內、亦於昨日下午一時許發掘、計掘得男屍一具、女屍三具、男係前第二師師長斯烈、女屍一係顧順章岳母張陸氏、一係顧妻張氏、一係顧表妹葉小妹、屍身皮肉均已腐爛、臭味衝天、斯氏屍體、遍身用蔴繩綑紮、張陸氏張氏兩屍身生前均係用蔴繩勒斃者、葉小妹則係勒斃後裝入蔴袋中者、昨日下午四時許、已由第一特區法院派郭檢察官蒞場相驗云、

志願喚醒民衆
向瀚先寫血書致本報
熱心激盪・晝夜不寐
「一提快盡自救的責任」

向瀚先字浩然、年念八歲、雲南河西人、曆任軍職、曾參與革命軍重要戰役、劉因痛心國難日亟、民衆猶醉生夢死、不知覺醒、特撰『我自己承認是我們民衆把國賣了』一文、投寄本報、屬爲披露以喚起民衆、並附有致本報主筆之血書一通、略謂暴日侵我將近兩月、當局迄無正當對付辦法、因是熱血激盪、日夜不寧、自念與其作亡國奴、何若犧牲一己以喚起大衆、乞將該文登出、刀鋸斧鉞、自甘挺受云云、愛國熱忱、令人欽佩、惟該文太長、本報地位有限、不能全錄、茲特摘記文中警句數段如次、『如果我們現在還是保恃着依賴性、只顧着這些公僕、不自己來想法子、這間接把國賣了的責任、是儕不了的呀、」除了自救而外、別無他法、不願做亡國奴、就得趕快盡自救的責任』

中年男子昨被暗殺
在張家宅附近　姓名尙待調查

昨晨十一時、有身穿灰色嗶嘰袍、頭戴瓜皮帽之中年男子、由卡德路郵局對門走至張家宅、經過該處八百二十二號門首、正擬轉灣、突由愛文義路、距背後奔來暴徒一人、袖出手槍、向之開放三響、彈中左腰及後腦部、當場倒地身死、事後、靜安寺捕房探捕、聞警趕到、則兇手業已逃逸無蹤、當卽將屍體車送驗屍所解驗、捕房刻已派出探捕、嚴緝兇手、並調查死者家屬云、

柳燕燕房侍自殺案和解
原告息事寧人　已聲自訴撤回

雲南路會樂里三百二十號長三妓院妓子柳燕燕侍老八、本名段阿二、蘇州人、前有范珍康寶興店主名范全根者、見段姿容秀美、遂施誘騙成姦、並言定代贖身、費洋三百元、先付五十元、尚有洋二百五十元、亦未償付、詎其人事後卽絕跡不往、向老八之再三、亦無音耗、老八至此自戕命沸、忽於四月十三日、在臥房潛服鴉片烟自殺、後被人發覺、但已氣絕體冷、未及救治而死、當時卽報捕房、驗明屍體、距事隔數旬、老八之父段文用、聞此噩耗、不勝悲憤、乃延律師具狀第一特區法院、控范全根誘姦處女、致陵自殺等罪、曾由馮世德推事一度審理、後以證人未到、諭令改期再訊等情、已誌本報、昨日下午二時、爲該案之期、仍由馮推事升座刑二庭傳訊、卽據原告律師起稱、本案因息事寧人計、不願以刑事加諸被告、故將自訴撤回等語、推事乃諭本案不受理、記者自退庭後、向律師詢問和解內容、但均以代守秘密、不願宣佈、後據人言、范全根給付段文用洋五千元、作爲和解條件云、

充公牛隻
農民可繳價領用

寶山縣縣長趙恩鉅、爲扣獲販運耕牛、處置辦法、於昨日特出示布告云、爲布告事、案查販運宰殺耕牛、迭奉省令禁止、前據公安第五分局長呈報扣獲販運耕牛三十五頭、請示核辦前來、業經電奉江蘇省農鑛廳佳日代電、內開查耕牛之絕對禁止宰販、無論老弱殘廢、或耕用、自應一律查禁、所有此項獲充公牛隻、應卽就地覓相當公共房舍、設立代養所、或交農民代養、其所需飼料收工等費、應遵照本省禁止販宰耕牛暫行通則第五條之規定、在所收充公價値及罰金內、酌量支給、惟此項充公牛隻、如農民確因耕種需要、並非宰販、得由縣政府酌量情形、准由農民具保、繳價領用、且每人僅能以領用一頭爲限、以防流弊、至所繳之價、仍應查照前項通則第五條之規定辦理、並將所繳價目、及購戶姓名地址、隨時報廳備查、仰卽遵照等因、奉此除遵電充公估價標賣、並傳牛主到案處罰外、合行布告閭邑民衆、一體周知、如有欲買是項耕牛者、可卽前往本縣農業改良場、依照標明價目、繳價購用、惟每人限購一頭、不許宰殺、以杜流弊、幸勿觀望延誤、切切此布、至該項耕牛價格每頭分四十元、三十五元、三十元三種

飛來奇禍
姜小四子遭槍殺
崗警劉鴻聲太不愼
激動了步槍上機鈕
轟然一聲飲彈身亡
二百大元料理身後

前晚十時一刻浦東花園石橋北首三巖昌(地名)附近大街上、三區第十五守望崗警劉鴻聲、因聞三巖昌街面、人聲嘈雜、劉警以在此戒嚴期內、深恐有意外情事、爲預防計、先將肩章步槍、提於手中、加上實彈、灣腰而行、槍向前橫、擬往視察究竟、不料槍上保險門未關、偶爾激動機鈕、轟然一聲、子彈直射而出、其時該處業記洋鐵店學徒姜小四子、(年十五歲、江都人、)正在前面小浜邊大便、子彈逕向小四子後腦射入、由前額穿出、血流滿地、當塲倒地身死、該警見肇禍端、立卽返區自首、區長將肇事警訊問一過、諭飭收押候究、一面傳諭地保謝阿龍投報地方法院請求檢驗、事後死者之母姜費氏、投區聲稱、家住日暉紗廠工房內、丈夫過世多年、遺下四子、死者年歲尙幼、此次被警槍殺、實非意料所及、該警事覺與吾子並無仇隙、其非故意放槍可知、吾亦不願涉訟、惟家中貧乏、無力收殮、請區長如何處斷等語、區長見而憐之、特解私囊洋二百元、交費氏先行棺殮、料理身後、昨日午後四時、地方法院委派趙檢察官帶同檢驗吏、蒞塲檢驗得死者前額子彈出口處、如茶杯口大、腦漿迸裂、前殼破碎、厥狀至慘、委係生前被槍彈擊斃、着尸屬無人到塲、尸身諭交業記洋鐵店主葉再興具結收殮、聞張區長自此案發生後、尸屬雖未依法起訴、然該棚警長督率不嚴、致有此禍、擬將該員除爲警士、區長本人及巡官平時疎於訓導、咎亦難辭、故備文自請總局處分、該肇事警劉鴻聲、着解總局轉送法院依法懲辦、

花會聽筒
進出達數萬元
已被抄辦

小南門高巷頭、有著名之花會聽筒一所、每日進出有數千元之巨、茲爲一區三分所查悉、飭警前往查抄、當拘獲賭棍胡惠一名、抄出毛記帳記等帳簿數本、花會紙一大捆、檢其帳簿上進出數目、竟有數萬餘元之巨、爲除一害馬、故立解法院訊辦、

金錢砲作
調藥不愼爆發
炸傷兩人　震倒擱樓

江北人沈際淦、去歲于浦東楊家宅七九弄五號平房內、開設金錢砲(兒童戲弄)作一所、雇有女工十餘名、惟該項金錢砲內、除石沙外、尙須加用炸藥、昨日上午九時一刻、沈正在調用此項藥粉、偶一不愼、忽然爆炸、轟然一聲、聲震遠近、當塲將該作擱樓炸坍、房屋兩面牆頭俱倒、沈本人適當其衝、面部炸傷甚重、面目浮腫、形如水中浮尸、衣服粉碎、倒地不能動彈、女工楊小菊、(年二十二歲)右腿炸一大洞、血如泉湧、附近居民聞此巨聲、一時莫名眞相、頗受虛驚、當由附近崗警、派人將受傷二人、舁至三區、轉送浦東醫院救治、聞沈傷勢尙無生命之憂、惟雙目恐將失明、三區張區長於出事後、命將未炸之藥、悉數抬區、並查得楊家宅附近此項砲作、共有五廠、除分飭停止工作外、一面呈請總局、對於市內所開設金錢砲作、一律不得營業、以除危險、

拒絕借銀
被熱豆漿澆傷
皮肉焦爛　一手殘廢

前在楊樹浦路一六八三號門牌浦東老婦傅魏氏開設豆腐店內爲夥之崇明人蔡可清、因故辭歇、終日游蕩、致罄空如洗、爰于十月念八日晚十時半、闖入該店向同夥浦東人曹阿生硬借銀洋不允、互相爭吵、蔡惱羞成怒、當將店中滾沸之豆漿、用鋼杓盛滿、澆於曹之面身各部、致傷倒地、當由華捕雲德、與二千四百念四號華捕、聞警到來、將蔡逮捕、傷者由送同仁醫院醫治、一度解送第一特區法院、訊押候被害人傷愈再核、而曹在醫院療治將逾一月、始得出院、昨晨由沈炳榮推事開刑三庭研訊、據捕房律師張天蔭起稱、今日被害人到案、請求庭上將被告以相當之罪、而曹阿生證稱前與被告確係同夥、並將經過情形陳述、惟稱左手不能工作、蓋當時受創痛所致等語、質之被告供詞支吾、該稱是原告喚人將吾毆打、咬破手指、無法將熱豆漿向伊澆之、求宥、沈推事諭仍還押、定期宣判、

來函

[illegible]

須鑒據船中、敝輪悔件、殊須修理、於泊各利源碼頭後、於念七日開滬、對於貴報會敝輪擱淺漢口附近等語、實屬不符、貴報此項記載、敝輪營業上、實有莫大影響、務請將此函卽日付刊報端、藉以更正、俾免誤會、至級公誼、江大輪營業主任啓、十一月念四日、

綁架魏廷榮
續獲關係人三名
呂若望供在杭曾取洋千元
蔡維才稱在愛多亞路巡風
趙恩先現充財部稅警營長
定念八日下午宣判

法租界前中華義勇隊總司令魏廷榮、於十八年七月間、被綁一案、經法捕房獲犯朱竟成、陳仲衡、唐世良三人、解送公廨、訊明判處徒刑在案、茲又經法捕房拘獲關係人呂若望、蔡維才、趙恩先等三人、解送第二特區地方法院、訊押在案、昨日午後三時、由熊鼎華推事、偕書記官闕宗侃、會同檢察官楊觀光、升坐第一法庭訊理、被告等由朱殿卿、高文麒、單毓華、葛肇基律師等辯護、先由趙恩先之辯護人單律師稱、此案前爲被告趙恩先身份問題、由鈞院呈請司法部解釋、現已證明趙確爲軍人、對於管轄問題、應請依刑事訴訟法三一八條第六款先行解決、官諭進行審理、遂訊趙供、年卅一歲、河南鄭州人、現充財政部稅警獨立第六營營長、綁訊其綁架魏管轄及任務畢、訊據呂若望供、對魏被綁、事前不知、在杭州看博覽會遇周巨英、陳仲衡二人、在滬杭旅館內周向我一借一表、囑往城站旅館、取洋一千元、後來回滬、在永安屋頂、遇見趙恩先、說起綁魏等語、蔡維才供、由楊阿大、范仁根、徐錦元、張阿根四人去綁、叫我在愛多亞路北面觀看有無外國人、知牟他們說搶烟土、後來始知綁票之事、訊至此、官命提判決之朱竟成、陳仲衡、唐世良三人到案質證、朱唐二人均供不知綁魏之事、以前是被迫所供、陳仲衡供、先由呂介紹周巨英、向我借洋一千二百元云是開印刷所、因到期未還、由周約至永安屋頂、介紹與趙恩先會見、由趙對我說魏爲富不仁、想要綁他、并說周所借我的錢、不是開印刷所、是爲綁票用去、後來我往杭州看博覽會、在路遇見呂周二人、第二天下午、呂若望與周巨英至我家、周說一千元錢借到、在城站旅館囑我與呂同往取款、由周交出一當信、我爲要錢、心急同去、迨與呂至城站旅館、聞得呂與房內人閑談判、始知綁魏之事、我心中慌急、卽逃出被周巨英抓住、用手鎗對我恐嚇、又拖回房內等語、質之趙恩先、堅不承認與呂若望陳仲衡等相識、亦無在永安屋頂見面談話與綁魏之事、至此官命開始辯論、先由被告各律師、辯護之下、繼由捕房律師費席珍、對被告等犯罪情形、詳細辯論一過、庭諭辯論終結、定期十一月念八日上午宣判、被告等仍還押、此案訊問時、趙之家屬與部下軍官等、均到庭傍聽、退庭時已鐘鳴五下矣、

焚斃五命案
王吳氏處徒刑一年半

廣居北山西路八百八十六號門牌之海門婦人王吳氏、於本月十四日上午十一時三刻、因煮菜不愼、遺火於火油罐內、致頃時火起、焚斃隔壁協大馬房男女五命、業經捕房將王吳氏拘解第一特區地方法院、以過失殺人及公共危險罪起訴、奉諭押候改期再訊、各情已誌本報、昨晨由馮世德推事蒞刑二庭續訊、當向被告王吳氏質訊一過、并由捕房律師王耀堂辯論之下、馮推事當庭宣告判決、王吳氏過失致人死亡有期徒刑一年六月、裁判確定前羈押日數、以兩日抵徒刑一日、

任振南
官司打不淸
莊純甫控詐銀案　定今日午後開審

律師任振南被甬商莊純甫、投上海地方法院檢察處自訴、欺詐銀洋四千五百餘元一案、迭次偵查、檢察提起公訴、業經移送審判在案、此案現由地方法院訂定於本月念五日下午二時開審、除通知原告及承辦此案之律師準時到庭外、并飭傳前在任處充當書記之顧某到案訊問云、

執有工部局一九二一年公債票
諸君公鑒

查上海公共租界工部局一九二一年發行之八厘銀兩及八厘銀元兩種市政債票業經該局公佈應於一九三一年十二月卅一日贖回並應於該日後停止付息茲敝公司規定自卽日起對於該兩種債票准予收受以調換敝公司發行之上海電力公司優先股票其辦法係以每種債票之十足贖價及該債票截至一九三一年十二月卅一日止之票息調換優先股票此項優先股票之價格係每股規銀九十五兩五錢外加其應付未付之股利按此辦法凡執有壹百兩債票者如在十一月廿六日來調換優先股票其結算如下

債票本金	規銀壹百兩
又七月一日至十二月卅一日之票息	規銀四兩
共計	規銀一百另四兩
扣除　優先股票一股之價格	規銀九十五兩五錢
又自十月一日至十一月廿六日所生應付未付之股利	規銀九錢二分
共計	規銀九十六兩四錢二分
找回餘銀	規銀七兩五錢八分

餘日調換按此類推

銀兩市政債票均可按照上開辦法調換優先股票其調換期以截至一千九百卅一年十二月十五日爲止屆時工部局對於該項債票將停止過戶但銀元市政債票連同各該票七月一日以後之息單尙可繼續調換優先股票至一千九百三十一年十二月卅一日止至於銀元合規銀之兌換率則應按照調換時匯豐銀行錢價單之銀元售出行情計算

近來**電氣事業日形澎湃**其地位遠非他項企業所能及因之**電氣投資**大爲一般穩健派投資家所注意而**加以追求**其中尤以敝公司**優先股票**最爲**受人歡迎**推原其故實因投資者深知本公司**優先股票**除上開之一般電氣投資**優點**外又有穩固之**經濟保障**其服務爲**公用上所必需**其營業亦**日見發展**同時其經濟重心係基於**穩健之投資**而非以投機爲嘗試凡此種種大足以保障投資於敝公司**優先股票**者之利益也

調換「或認購」上海電力公司優先股票請至南京路九十五號「江西路轉角」上海電力公司二樓二百號寫字間接洽

上海電力公司啓

請將此處塡就剪下交郵寄來

上海電力公司台鑒請卽派員至敝處以便面詢關於債票調換股票事宜此致
公安

姓名
地址

中央信託公司
儲蓄種類
定期儲蓄　活期儲蓄　零存整付　整存零付　存本付息　禮券儲金

總公司　北京路
辦事處　北四川路

儲蓄部

時人行蹤

中央委員蔡元培、交通部長王伯羣、衛生署長劉瑞恆、昨晚由京乘夜車出京、今晨念五日八時抵滬、

報界工會宣言

援助大東書局罷工工友

上海報界工會援助大東書局罷工工友宣言云、同胞們、勞苦的兄弟們、我們工人階級生活的痛苦、不待我們細說、已經盡人皆知了、所以我們工人、為改良自己的待遇、而向資本家提出要求、不論在什麼時候、都是天經地義的應該、我們印刷工人的生活、一向都是非常痛苦的、尤其是一班書局工友、他們平日的待遇、簡直比牛馬都不如、大東書局、雖然有它雄厚的資本、偌大的發行所、以及寬闊的工場、每年能賺得許多金錢、然而大東書局的資本家、對於工友們、絕不給有絲毫對於工友們有利的待遇、所以大東書局工友這次的為要求條件而罷工、正是必然的結果、他們的精神是勇敢的、他們的情緒是激烈的、他們一切要求、都能引起我們萬分的同情、並願予以有力的援助、很有許多人、在說我們工人、在這個國難方殷時、是不該罷工的、這種說法在表面上看來、似乎很對、在實情上、卻是完全錯誤的、我們工人很明白的、我們應該打倒帝國主義、為保護民族利益而奮鬥、同時、我們也明白、我們應該改善自己的待遇、為提出要求而向資本家奮鬥、沒飯吃是不能行動的、不能行動了怎麼還能參加反日運動呢、所以參加反日運動和改良待遇運動、應該同時並進、那些藉口於日帝國主義侵入而反對我們工人改良待遇時、無異於把我們工人絞死、所以我們在這個外侮不息的時候、正應該用全力來援助大東工友的鬥爭、反對壓迫工人的大東書局的資本家、及種種惡勢力、同胞們工友們、大家起來、㈠援助大東書局工友、㈡反對壓迫工人、改良工人待遇、㈢反對壓迫工人運動、打倒工賊走狗、㈣擁護我們工人的經濟鬥爭、而成為反對日本帝國主義反對國內一切惡勢力的革命鬥爭、當然、本會謹率全體工友、亦將在以上這些口號之下、努力奮鬥、上海報界工會、

航訊

▲美國販麥繼續運來華　我國向美國購進之販麥、第一批運來者、計已到申共一千四百五十噸、又有七千七百九十噸、則運往漢口、昨日本埠承運該麥之福來洋行、接到紐約來電、謂第四船由西雅圖裝出者、有六千七百二十噸、另有麥粉一千二百九十八噸、已於十月二十日、裝溫哥華號船開出、大致本日可以經過吳淞、此船起卸者、尚有六千六百五十噸、附麥粉一千五百零五噸、交由維多利亞城號十二月四日到南京起卸、此外自十一月二日起、由美開出之販麥輪、至十二月底止、尚有二十六船、總共合已經來滬之麥子麥粉、計十八萬九千五百噸、其餘之二十六萬噸、須明春裝來也、

▲新銘赴日運僑確定　招商局奉交通部明令、派新銘輪往日本橫濱、運載在日華僑一千餘名歸國、已經電致交外兩部、轉令橫濱周領事、將碼頭報江等項、預先辦妥、而新銘輪於天津回滬之日、即行運往東洋、載此僑胞歸國也、

市救國會念二次常會紀

本國抗日救國會、於昨日下午、假市商會常會室、召集第二十二次常務委員會議、主席林康侯、趙樹聲、章逸康紀錄、茲將議決要案摘誌於下、㈠㈡㈢略、㈣華商捲烟廠業公會請證明該會會員華達烟公司出品、並請轉函海口市商會證明、議決、照准、㈤廈門抗日會為該地軍警破壞愛國運動、拘押學生、乞速援助、(議決)致函廈門警察局、切實扶助該地愛國運動、㈥㈦略、㈧教育界救國聯合會為定期舉行大中小學抗日救國演說競賽、請助獎品、(議決)、交秘書局酌辦、㈨東南醫學院函、請援助救護隊經費及衛生材料、並請轉電北平當局、接濟棉衣、(議決)、轉電北平當局、棉衣、對於該隊衛生隊材料、及經濟上予以援助、㈩近來工部局巡捕拘捕本會工作人員、影響會務、應由本會分函工部局、及納稅華人會、說明本會工作人員、奉命在界內行設職務、並非擾攘治安、對於上項納稅會轉工部局、並函市民會、如有拘捕本會檢查員、由各區分會負責證明保釋、⑪略、

登記封存日貨

上海市抗日救國會、以封存日貨調查表格、業已印就、即日起至十二月十日止、逾期不填以私藏日貨論、昨該會執委會特發第十四號公告、通知各商號即日領表填送、文云、本會第十四次執行委員會議議決、「封存日貨處置辦法、應俟調查統計後、再行擬訂」一案、當經令行調查部統計股從速辦理、茲據報稱、是項封存日貨調查表格、業已印就、仰各商號於即日起、至十二月十日止、來會直接向調查部統計股領取表格、詳細填報、送交該股、以便速即彙編統計、再如逾期不來填表、應作為私藏日貨論、並希特別注意為要、特此公告、

少婦失身

聞道被誘　偕小房子　本夫瞥見　瞠目無言

火車脫班

住居南市鹹瓜街周永興木器店樓上之陳傳筱、業紅木作、妻陳朱氏年念三歲、均為常州人、兩星期前、因妻朱氏回鄉探母、經其夫傳筱親送至北火車站、購票登車而返、不料朱氏下車買物、而火車旋即開出、以致脫車、因路徑不識、詢問業木匠之川沙人蔡和尚、往南市從何處行走、蔡乘機恫嚇、繼以百般引誘、當夜在閘北開小客棧、允明日送登火車、朱氏被惑、竟被姦污、一連數日、弄假成真、遂與蔡賃小房子於小沙渡檳榔路振豐烟紙店樓上、儼若夫婦、茲昨午後三時、蔡與朱氏往九畝地購物、遭被其本夫陳傳筱遇見、詰責朱氏、因何在此、同行者為誰、朱氏瞠目不答、陳遂鳴由崗警、拘入二區一分所請究、經徐所長訊得蔡和尚實有誘拐姦佔有夫之婦之行為、判一併解公安局訊辦云、

泥水匠被控糾黨搶刼

寓居齊物浦路二百另一號門牌之丹陽人梅金、週因於本年六月九號之間、在原籍犯有糾黨搶刦案、逃避來滬作上海第四日商紗廠內充當泥水匠、業被丹陽公安局偵緝隊長宮洪偵悉、前日來滬、與市公安局偵探李筱山至楊樹浦捕房、請為協拘、捕頭派華探馬宗來、偕往按址將梅逮捕、帶回捕房收押、昨晨解送第一特院刑三庭、據捕房律師張天蔭起稱、被告又名福壽、在丹陽犯案、其同黨已被拘獲、供出被告、惟今日該處偵緝隊長黃洪、及市公安局李偵探、咸未到案、請為延期、候丹陽捕獲之同黨提滬指證云、

天將墜矣奈何

杞人憂天人莫不笑其過慮之無謂當然尊見較高不虞彼蒼之將墜但君寄身宇宙亦覺生趣索然乎若然則五十步百步之悲觀耳復何笑乎夫悲觀意念原不與生俱來大抵皆為肝經失調或腸部阻滯有以致之但服清導丸數粒緩緩平其肝疏其滯行見身健神怡解決人生問題自較迎刃矣

清導丸性平而効速與凡便祕□陽酒□食滯門□□□反胃等症莫不奏効如神

價目每瓶七角六□三元五角郵費不取　遠東總發行上海江西路四五一號韋廉士藥局各藥房均有出售　（六）

韋廉士紅色清導丸

PINKETTES

人人說「□□□□」

瑞倫公司愛美牌有味

愛美牌香烟

上海搬場公司

搬移穩安　裝拆熟練　時間經濟　手續簡捷　服務周到　價格公道

(電話及各分行地址)

唐拾義

兒科特效 色

如化如喫　嗽痰鰾餅　止咳化痰

精益

CHINESE OPTICAL COMPANY

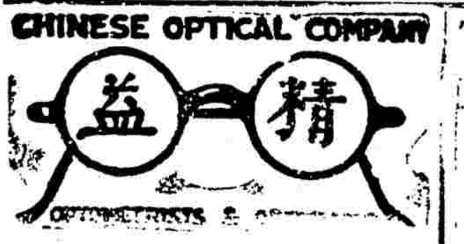

諸君欲求事業之進步、先注意於目光之健全、欲知目光之是否健全、須請精益眼鏡公司眼科專家驗目、本公司精業光學器械、已二十餘年、所有驗目配光方法、皆係最新穎、學理精確、凡經本公司驗光配鏡者、無不稱善、諸君驗目、一試便知、精益眼鏡公司、上海南京路

烏雞白鳳丸

婦科要藥 著名

上海河南路　廣東蔣德園老藥局發行

烏白坤陰天壯服丸本切一致　雞鳳和順下後能

配保無叶　成平雙夢　丸安品蘭

救急

唐製止咳補肺麥液精

!!!久咳!肺傷!成癆...速服...

上海四馬路中英大藥房

勒吐精老牌代乳粉

樣品券

奉上郵票二十分請將勒吐精代乳粉一樣罐及育嬰指南一冊寄下為荷此致上海郵政信箱七〇五號英瑞煉乳公司

姓名

住址

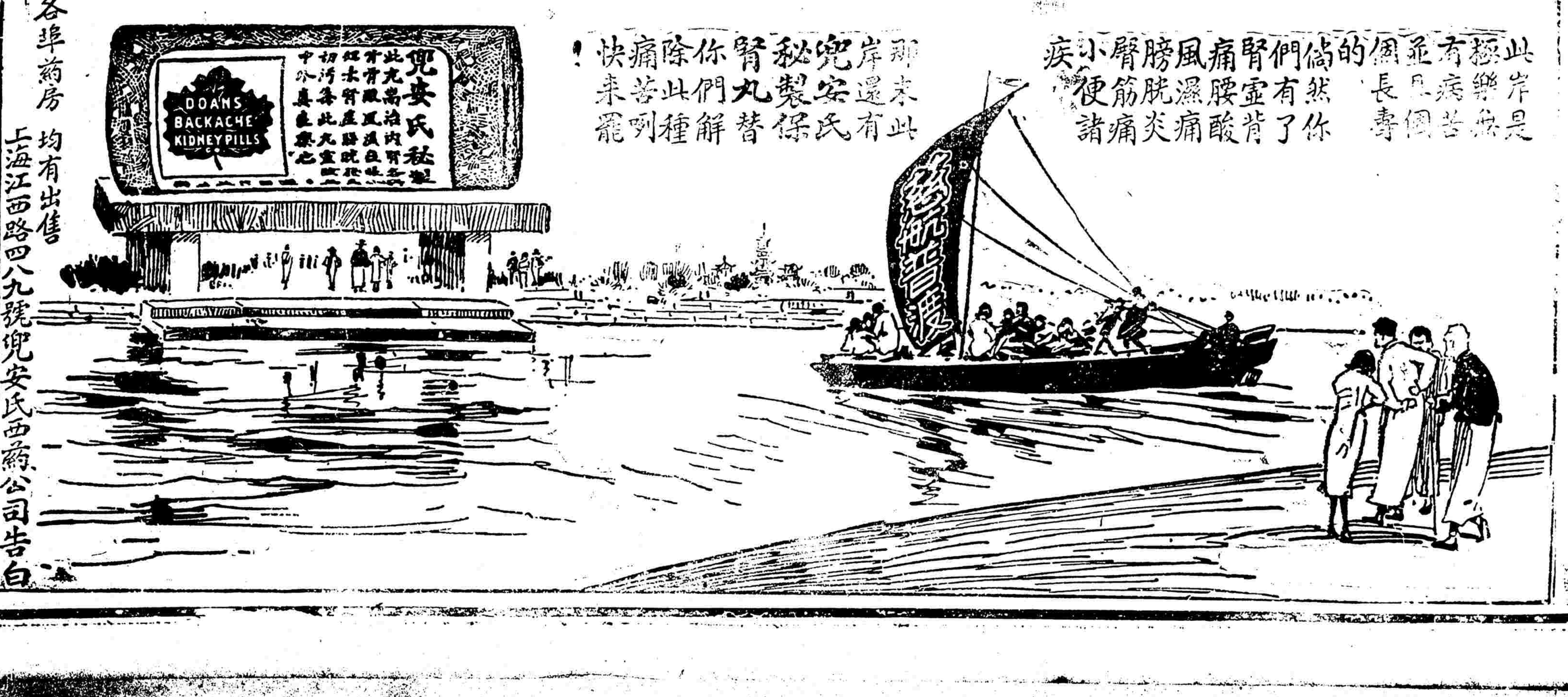

此擬有風病的人們痛腎膀胱小疾、便筋脫濕腰痛有然、諸痛炎痛酸背了你

彼岸是樂病長壽、快痛除你腎秘兜安氏、來苦此們丸製安還、罷列種解替保氏有此

各埠藥房均有出售

上海江西路四九號兜安氏西藥公司告白

地球牌麥精魚肝油

強壯筋骨　增加食慾　氣血兼補　通便潤腸　調補兼施　却病延年

本品含維太命及種種滋養成分。補力及於四肢百骸。六臟六腑。效力之偉大。奏功之迅速。非意料所及。試服一瓶。則食慾大開。耐心久服。長壽却病。

五洲大藥房發行

本外埠分店及各大藥房均售

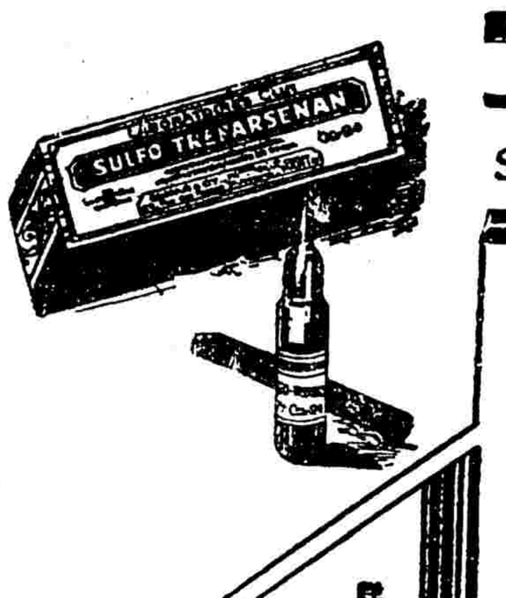

CLIN
SULFO-TREPARSENAN

梅毒治療之空前巨製
靜脈注射兼可皮下及肌肉注射之安息香砒劑

法國克靈
「新九一四」

各大藥房均有出售

法國克靈大藥廠製造中國總經理上海廣東路一號百部洋行

上海市醫師公會會刊　新醫與社會　會所 愛文義路M一三○號A　電話九○二七四　每月五日十五日念五日出版　刊期 一八八期　NEW MEDICAL SCIENCE NO. 188

關於牛痘苗的幾件事　謹告藥房及種痘先生們

顧毓琦來稿

鄙人從事於製造牛痘苗、屈指於今、十四年了、所製出品、幸蒙南北各地藥房推銷、醫家賞用、不勝榮幸、近來交易的主顧越多、對於牛痘苗的揀選也愈苛、但是往往含本而逐末、鄙人不得不再把痘苗的幾件事、講說一番、希望諸位、對於牛痘苗有眞認識、並不是專爲自己作廣告、實在於提創國貨、方面有莫大關係、

第一發痘力、這是牛痘苗頂重要的一件事、不能發痘的、當然不能稱謂痘苗、牛痘苗之所以能發痘、因爲裡面含有一種牛系痘原體、與天然痘(天花)的痘原體、同類而異型、天然痘原體感染之後、要全身發痘、牛痘原體、種在那裡、就出在那裡、不會波及全身、所以我們利用牠來作防止天花的工具、可是痘原體、不但肉眼所不能窺見、就是用現在世界上最大的顯微鏡、也看不見牠的形態、所以牛痘苗的發痘力如何、除試種之外、別無他法(但是有極少數的小孩子有天花天然免疫性、那麼任你種什麼苗都不出的、

第二雜菌數、牛痘苗的發痘力雖強、假使其中含有許多有害的別種微生物、那末人種之後、輕則化膿潰爛、重則喪命、這算是痘苗的最大缺點、好也非眼睛所看得出、

以上兩項、既都是眼睛所看不出、所以考究的製造所、必須再三檢驗之後、方始發售、假使驗得某號痘苗、發痘力弱、雜菌多、就完全拋棄、毫不顧惜的、

第三新鮮、牛痘苗要講究新鮮、這是人人知道的、但是所謂新鮮、比不得園地裡的蔬菜瓜菓、河裡的魚蝦、現採現捉起來最好、從牛身上現刮下來的牛痘苗、是萬萬用不得的、記得前五年、有一位在上海做痘苗的日本人、他試驗乾燥痘苗、由牛身上刮下痘疱來、用蛋粉機器、乾燥念四個鐘頭、就拿來種在一個中國小孩子的身上、結果那小孩子的手臂化膿爛了、這種喪良心的事體、(拏中國小孩子當試驗動物)只有日本人做得出、他的報告、公然發在日本的一本雜誌上、我曾作了一篇文章痛駁他(內曾譯登中華醫學會雜誌)後來他便沒有第二報告、牛痘苗既必須經過再三檢查、方可發售、所以牛痘苗的新陳、只能憑製造所的日期圖章爲標準、

第四顏色、牛痘苗是牛皮膚上長出來的痘胞研磨製成、所以牛的皮膚白、苗亦白、皮膚黃、苗亦比較黃一點、皮膚黑、苗便成灰黑色、苗的顏色、與發痘力雜菌數、都沒有關係、換句話說、就是與苗的好壞沒有關係、白色的苗比灰色或黃色的苗、一眼看去、似乎漂亮一點、斷不能以此判別優劣、(按外國稱花白牛皮膚就很白)

第五沈澱、牛痘苗是一種混合乳劑、並非溶液、所以不免却沈澱、假如裝在大一點的瓶子裡、有了沈澱、一搖就勻了、如今裝在毛細管內、地位容積小、所以不能一搖就勻、用時吹在玻璃板上或皮膚上、用刀尖攪拌一下、自然就勻了、與痘苗的要素(發痘力)不相干、我國地方大、交通不便、離製造所遠的地方、購得痘苗、難免已有沈澱、若因此擯棄不用、那就等於因噎廢食了、

戰地救護常識（續上期）

蔡禹門　姜振勛　合編

第五　凍傷及凍瘡

凍傷易侵犯遠隔心臟之部分、如手指足趾、鼻耳等、

凍傷之徵候、亦別爲三度、

㊀第一度紅腫、作痒、覺熱及痛、凍瘡屬於第一度、生於身體犯寒冷之處、輕者腫脹、青赤色、作痒熱痛、重者成潰瘍、

㊁第二度皮膚青赤生水泡、

㊂第三度皮膚暗青色、失感覺、血行不通、生水疱及痂、全身爲嚴寒所侵、則成全假死或眞死亡、

凍傷之處置法、凍傷後不可急急加溫、若立即使入高溫之室、或近火爐旁、或浸於熱水中、均極不相宜、必先放於無風不甚煖之室、將其體部、用雪塊輕輕摩擦、至發熱爲止、但雪摩亦不可過強、防傷皮膚、生潰瘍、感覺恢復後、再用冷水、絞手足濕之、如耳鼻等處、則用冷罨治、以上如法處置後、自己已能發溫快、即將水拭乾、包以布片、水疱與第三度之凍傷照上述火傷處置之、凍瘡塗以凍瘡膏、但有潰瘍時、施繃帶、凍瘡宜用持續的溫浴、預防凍瘡、多洗浴、清潔手足　潮濕時隨時拭乾、

第六　日射病

日射病係酷暑時、空氣潮濕無風、劇烈運動、即發生本病、其誘因如左、㊀虛弱、㊁病後與過勞、㊂睡眠不足、㊃饑渴、㊄勞動過度、

初起頭暈流汗、頭痛、舌乾、胸悶、倦惰、即行昏迷、應對不清、步行蹣跚、此時不加適當處置、即縮發卒倒、痙攣、面貌暗紅、眼赤、呼吸淺、有時發鼾聲、脈細幾不能觸、體溫升騰、人事不省、

處置之法、有前兆時、即須解開衣服、安臥於空氣流通綠蔭之下、稍飲以冷水、即愈、而稍帶頭痛矣、若發病後、移病人於陰冷室內、或樹蔭下、盡去衣帶、使仰臥頭部墊高、以風扇之、顏面胸部、灌以多時之冷水、或以冷濕布蓋其全身、更輕輕按摩其手足、以助血行、呼吸弱時、行人工呼吸法、

漸次醒覺、至神識清爽時、飲以多量之冷水、若一時醒覺後昏睡、以阿摩尼亞等嗅之、下腿之腓腸部可貼芥子泥、

第七　假死

假死是人事不省、呼吸停止、心動極微、此時急報軍醫、

假死如日射病、觸電、吸入毒氣、氣道之閉塞、如自縊溺水、埋沒土中、或爲嚴寒所侵、亦見之、

假死之處置爲人工呼吸法、

第八　電擊

感觸落電時、或人體受高壓電氣之襲擊觸電時、均能假死、重者立即底死、謂之震死、

身體感電之部分、尚有特有之火傷、救急之處置、受高壓線之電擊時、第一先使脫離、惟此時施救者自身極易感傳而氣、須特別注意、高壓電流、或絕不完全之電力裝置、欲使受害者離開、須照左之順序、

㊀斷絕電流、

㊁施救者自己之身體、須與地面絕緣、如立於木堆或呢絨毛織物堆上、手內襯厚毛織物、方可去拉脫被害者、或者以長竹捍附有刀剪者、去切斷電線、然於其斷端脫落時、須十分注意、

㊂漏電發火時、第一先斷絕電流、如電流不斷、用水灌時、若水濡濕身體、極易感電、反行危險、

受害者脫離電流後、移於空氣流通之所、解開衣服、行人工呼吸、摩身體、再以嗅劑刺戟之、

第九　溺死

溺死是一種窒息死、因水與泥進入氣道之中、妨碍空氣之流入、不能得養氣之供給所致、

此種溺死者、多爲假死之狀態、眞死者較少、惟其結果、第一關於發見之遲速、第二關於救助者之巧拙、故救出之後、須速脫去濡濕衣服、以布片纏指深入口中、去其泥土污物、次使取伏臥之位置、使溺者之腹當救助者之膝上、或者以物或衣服枕頸墊入腹下、使胸部低下、一方之手掌支持溺者前額、使頸部稍伸、如是氣道及胃內之水、自然向口方流出、更以一定之壓迫加於胸部、使肺臟內之液體流出、繼即施人工呼吸法、見其能自然呼吸、與以新鮮酒或濃茶、向心臟方向摩擦身體、更以湯婆溫水袋溫之、促其體溫之回復、

第十　毒氣之窒息死

毒氣、即炭酸氣密集之小室、澗窟礦坑等人入其中、因缺少養氣、窒息致死、如冬天中煤球毒、即屬此、

其徵候爲顏面之紫藍色、如浮腫之膨滿、眼瞼結膜等充血、脈搏微弱、呼吸幾於停止、全身冷、精神朦朧、終至人事不省、

救急之處置、第一先大開窗戶、變換室內之空氣、使病人橫臥於新鮮空氣中、行人工呼吸法、

第十一　人工呼吸法

人工呼吸法、是將假死者、使其一時停止之呼吸回復、使其營自然的呼吸、先須解除去病人之衣帶、上半身須全裸出、取仰臥之位置、以枕或衣捲插入胸脊部、頭稍向後、兩脚並向伸直、舌以布片包之引出口外、另使人保持之、

人工呼吸法、種類甚多、今就最適行者爲範氏法述之、

施術者跪坐於病人之頭邊、以兩手把持病人之前膊、緩徐日用強力、使其兩膊高舉過頭、此時胸廓開張、空氣即入氣道、兩膊止於頭部之上、約施術者口中數一二三的時間之後、次即以兩膊向胸側下送、並加強力壓迫、使胸廓狹小、肺內空氣、呼出體外、如此亦停止一二三呼數之時間、再爲初起之動作、如是再三反覆、遂使達於自然的呼吸、

如此人工呼吸、須長時間行之、萬不可行三數次無效、即行放棄、作心臟鼓動之存在時間、無論幾點鐘、必須繼續行之、至自然的呼吸音現出、胸廓肌肉呈固有之運動、顏色紅潤、脈膊得觸及、方爲人工呼吸之已奏效、得終止其施行、

第三編　繃帶學

(一)繃帶之性質

創口加裹外物、或以防害物、如塵埃、小虫、及空氣中病菌之侵入、或以防局部組織之鬆弛、或以止血、或以斂藥、或因脫臼骨折而謀固定、凡此目的、皆謂之繃帶、供繃帶之材料、分硬性軟性二種、如紗布、棉花、三角巾、卷帶、橡皮膏之屬、爲軟性、副木石膏之屬、爲硬性、

紗布與棉花、又分普通品與脫脂品二種、普通品、祇供抵壓與外護之用、脫脂者富吸水性、可以拂拭創口、掩被創面、爲用最廣、但直接用於創口者、更當先行蒸氣消毒、如蒸氣消毒不便時、以之透浸千倍昇汞水、亦可達消毒目的、是謂昇汞棉花、昇汞紗布、

三角巾及卷帶、以普通布類製之、三角巾者、作二等邊三角形、其最長之邊、名底、對此爲頂尖、餘二尖爲角、卷帶爲狹長之布條、預先卷成軸狀、(卷時先以一端摺疊數度、作爲軸心、撮于右手、將帶尾挾持于左手示拇二指間、順軸心緊卷)、此外尚有丁字帶四頭帶者、爲用不廣、形如其名、茲不多贅、

橡皮膏用以粘合小傷、或用以固定創面被覆品、應用亦繁、

副木係厚紙薄木片及金屬板製成、應局部之長短廣狹與形狀、而有各種形式、石膏係煆石膏細粉、臨時混水爲泥狀、展布局部、乾後可得極固之硬度、

(二)繃帶之應用

㊀三角巾之運用、視部位而異、

㊀眼部　以巾摺疊如領帶、當于病目之上、將其一端、經病側之耳下、由後頭繞至對側耳上、他一端則由對側繞後頭、取反對方向、而達前額、互相結紮之、

㊁頭部　以巾覆於顱頂、使底向前、頂尖向後、二角由左右分繞耳上、直至後頭相交、而後回至前額作結、再將垂後之頂尖、越交叉部反折至顱頂、用針固定之、(待續)

醫藥顧問欄

紹

(五七五)答何念德　㊀不如持續塗布惠爾金宋氏軟膏、藥水數時即乾、決無效、㊁眼暈何傷美觀、

(五七六)答楊潤源　雞眼就來示論斷爲何種皮膚症、用加里石鹼洗浴必有益、

(五七七)答李仁茂　必係體虛精少、可常服賜保命劑、育維寧可用、連服有制限、

(五七八)答黃忠正　此係皮膚營養障碍之現象、多運動、勤洗浴便得、

(五七九)答張冰如　㊀熱候不清、是肺病猶在進行、此類祕製藥、欺世斂錢、不啻間接殺人、幸毋受欺、㊁安福消腫膏效用如其名、

(五八〇)答劉雲　陰虱須將毛剃去、塗水銀軟膏一夜後、再用鑷子將毛根內之死虱完全鉗出、

(五八一)答卞章觀　就外科醫、

(五八二)答王鳳英鳳美　㊀就眼科醫、於暗室檢查眼底、配準眼鏡、㊁皮膚贅肉可燒灼除去、

(五八三)答蔣達夫　還是連續塗用礬膏如惠爾金宋或太爾錠膏、

(五八四)答顧以智　㊀每日用硼酸水洗眼、早眠、㊁無碍、久之可惜適、

(五八五)答施用如　肋膜炎後最易續發肺結核、必得長期休養調補、局部必遺肋膜肥厚或與胸膜癒着、治法以消炎促進吸收爲主的、

(五八六)答黃偉業　函示背痛胸悶背痛氣撐間有瀉洩的係慢性胃腸病症候、惟不能治以固定方案、是否有肝臟或胃之屬瘍、非親自診察、不能定斷、

(五八七)答秦翊　除塗布油類外無確實療法、

(五八八)答楊宗偉　此係小兒營養不足骨質軟化所致、宜進服 Myeladol 並同時注射補骨劑、非短時能見效、

(五八九)答章予　係骨結核(痨)症要內外兼治、

(五九〇)答王玉衡　胃病有種別、酒決不利、無固定方、可試服炭酸构橼鹽、

(五九一)答周允中丘英　驚悸失眠體弱常服色多波液、

(五九二)答鄭權　試用 Kerolys'n 軟膏塗之、要反覆應用、

(五九三)答王啓英　芝有補益、不能治神經衰弱、所示滋養物可服、息思慮、多運動、

(五九四)答陸甫敬　風濕痛、可內服亞托方片、腰部貼富若軟膏、(有製就之五寸長七寸闊者日B牌子)、

(五九五)答朱子蕎　無須亦無法矯正、決無害生育、

(五九六)答楊鳳鳴　俗稱小腸氣者是、

(五九七)答陳桂金　確係受驚悸而起、無鬼魔、安養服補腦劑可治、先求能安眠、須因體處方、無固定解驚方、

上海市醫師公會會員醫師一覽表

產婦科　花柳科　衛生部登記　汪浩然醫師　醫師公會會員　診所赫德路五八號　時間上午九時至十二時　診金掛號一元二角　電話九三七四七

科學的國產藥　利服爾　與　立勃絡髓

此二者皆補血強壯之特效藥 [illegible]

上海南市福康西藥店發行　虹口北四川路及各藥房均代售

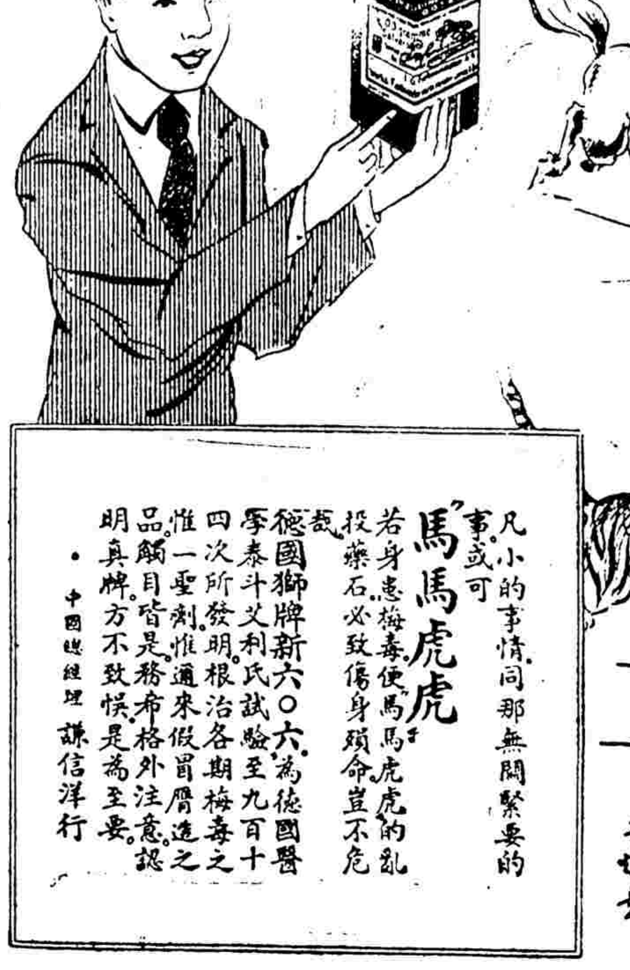

馬馬虎虎

[illegible]

蔣紹宋醫師　門診 上午九時至下午四時　科目 內科 小兒科 兼治花柳外科　診所 廣西路牛莊路口　電話六二九五一

蔣紹宋醫師監製　保康遺精丸　又名肥賜保命 FIXPERMIN　主治夢遺滑精及各種性神經衰弱靈效無比　每瓶二元　說明書函索即寄　上海廣西路新光大戲院後面　保康藥社發行

上海平民產科醫院　女醫出院接生　不論日夜遠近接生費一律大洋拾元正　院址 靜安寺路跑馬廳對面張家浜第二至四號　電話 三〇六一三 三六九七七　章程函索即寄　院長俞松筠啓

臨症實用　診療醫報　汪企張　周夢白　夏愼初　主編　第四卷第三期　十二月十日出版　每月十日出版　花柳病專刊　兒科專刊　核專刊　每册一角　全年十二册二元　零售每册四角　合訂本 卷一卷二卷三 每卷二元　上海霞飛路一〇四號診療醫報社發行

顧耕梅醫師　精治診例　◉診所◉梅白格路白克路口祥康里內　肺病·胃病·花柳·戒烟　上午十時至十二時　下午二時至五時　初診二元　復診一元　出診六元　○專門出院接生○無論日夜遠近

產科　接生費陸元　〇新實東發在內〇產婦診察免費　入德醫院　老大沽路門牌廿五號　電話●三〇六三五號

今日　龍虎鬥　暨南戰林肯

友誼足球賽　下午在真茹

今日下午三時、暨南大學足球隊、與林肯足球隊、於真茹暨南大學球場、作友誼比賽、林肯乃滬上勁旅之一、暨南亦為大學之強者、屆時必有一番龍虎之鬥也、

今日不來　皇后馬迪夫人

尚在漫遊　須月初方可到日本

西人足球會會議　棒球場發生問題

裁判員不願出場　樂華隊對史谷德只好改期

西青籃球日記（七）

滬江勝夏光
海賊勝華東

▽滬江不厲害　夏光不光

▽海賊橫行　華東敗北

上海女籃球會　紀元初　十四隊報名奪錦標

今晚委員會開會抽籤

本星期　中華足球會戰程

▲十一月念八日（星期六）
▲十一月念九日（星期日）

六千五百米　中大越野跑記盛

冠軍章和成　二四分三一秒五分之一

▲二聲炮響緊急召集
▲小鐵甲車先行開路
▲動員令下捷足先登
▲四全大會眾目齊瞻
▲天欽山麓貫若長虹
▲中央黨部後來居上
▲中山路間小有變化
▲鼓樓校近引人入勝
▲女生宿舍拚命將來
▲體育館前大局底定
▲給獎鏡影歡喜而散

各大學義勇軍　昨在閘北區示威遊行

東南醫學院　赴黑救護隊昨抵平

全力救護決不辭　急待援助俾克進發

▽過京情形

足球友誼　約翰一勝復旦

▲一比零

西青　女子籃球

今晚兩江對初級

上海籃球會　委員會開會

蘇州籃球賽　東吳勝成烈

各大學抗日會　代表大會

下午一時在會議廳

各省市學生抗日會　聯席會議

下午七時在大東旅社

部發十七年度　全國社教概況

小盒內　容納如許

萬利自動鏟鋒保安剃刀一把・刀布一條與刀片三張，如此精美之品，而定價甚昂，因刀片費用十月，刀頭依然鋒利，可以立刻刮鬍，無論何人自動在機器鋒利，每晨只需三秒鐘，刀口新如，刀布可以不用云云

萬利自動鏟鋒保安剃刀公司製

上海經理　洛士利洋行

"VALET" Auto-Strop Safety Razor

外埠函購券

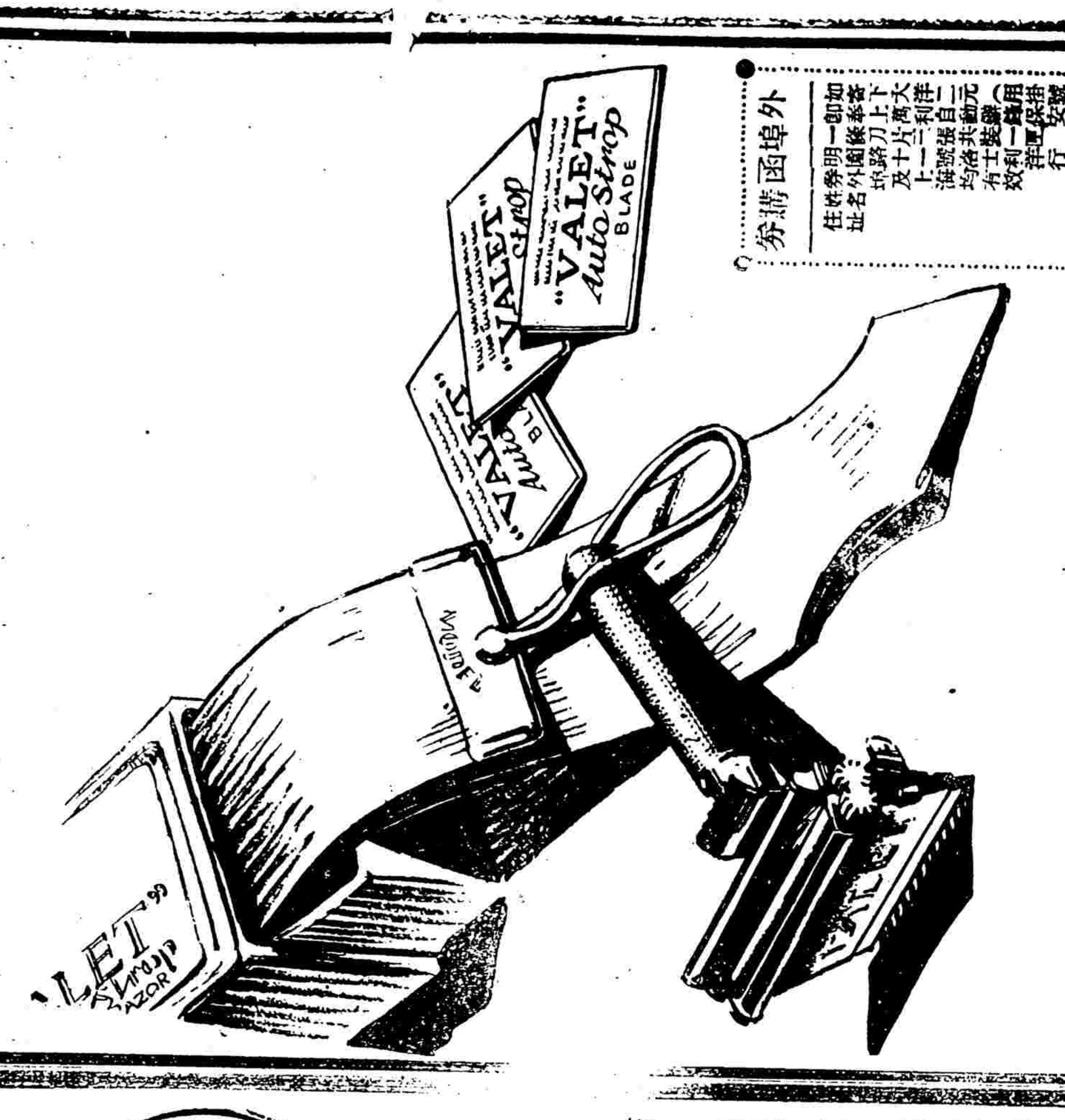

保肺漿

肺司呼吸，排炭氣而收養氣，有左右生命之威權，肺虛則痰多咳嗆，日久可成癆致命！

保肺漿為潤肺消痰之劑，功能排除頑痰，宣肺發散，統治新久咳嗽等症，能助肺部康健，以延長生命，為保護肺臟治療肺病之聖藥也。

價目　大瓶洋一元七角五分　小瓶洋一元

上海四馬路太和大藥房發行　各埠均有出售

保護生命就是愛護肺臟

相差十五秒鐘　不為不多

凡有自動電話之用戶對於撥號碼後及聽到搖鈴聲時其所用時間常覺極有懸殊之處

如用戶撥動「二」「三」「四」或「六」等字起首之號碼時（即未改成自動接線者）比較撥用「一」「五」「七」或「九」等字起首之號碼（即已改成自動接線者）覺其所費時間約多三倍

夫此時間之延久並非由服務之不週實由於自動機須再轉入人工接線致有此不能免之延誤惟每一處新接線間落成則此種延誤當可減少也

已經改成自動之接線間　中區　西區　中央　山頭　匯山　建設

號碼之起首字　一五七九

仍用人工之接線間　中區　北區　西區　中央　匯山

號碼之起首字　二三四六

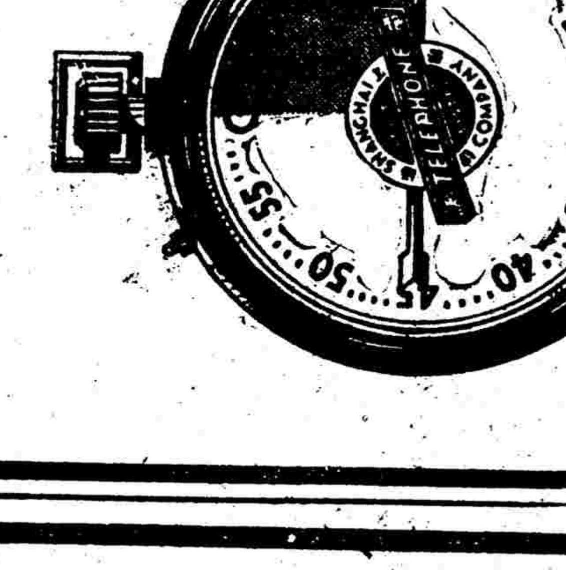

上海電話公司

今日游藝廣告在申報或參閱昨日時事新報者注意

金市暫呈盤旋局勢

全日十二兩半上落　結果回小六兩七錢

昨(二十四日)標金復稍滯跌、風浪雖不猛烈、惟盤頭仍屬不小、計全日高低相差有十二四兩、同業心思恍惚、出納互異、結果回落六兩餘、初開卽小、蓋人條改縮不多、且遠期未更、繼跌於七十兩左右、匯市緊而復鬆、同業有所扒結、英金最鬆、因英美匯兌縮小、不已、美金仍緊、乃金價扒開尤遠、後市時有六七兩掉頭、大戶脫售、惟人進塞先出後進、最後略見上遊、計盤有六百七十兩許、大條或有回升云云、

▲前市　晨開卽跌三兩、爲六百七十四兩九錢、大條近期跌十六分之一、遠期不更、銀價跌八分之七、私電爲七上七兩、後由入分之…[illegible]

英美銀價均縮

但大條遠期未更

昨(十一月二十四日)倫敦來電云、中國與美國先進後出、市況平穩、收市後美國態度不定、先售出近期、後進遠期、大條計近期縮去一八七五、爲十八辨士三一二五、遠期勿更、仍爲十八辨士半、又接紐約來電、美銀價縮去八七五、計現貨二角九分七五、市面呆滯、孟買現貨小去一安那、爲五十九羅比〇一安那、遠期大一安那、爲五十九羅比〇五安那云、

洋厘微升銀拆略鬆

銀根內容仍未減輕

昨日銀根外表情形似較上數日鬆動、而內容依然如故、未有解鬆氣象、故洋厘不昂而加水仍堅、銀拆雖低而拆票仍緊、至於衆於之狀況、頗爲清淡、市價及交易分錄如下、

▲洋厘　早市厘價爲七錢二分四厘八毫七忽半、結果較前日略好二毫半、午市爲七錢二分四厘八毫七忽半、交易早市洋匯頭款一百〇八萬九千、午市一百〇六萬五千、鈔票早市無交易、午市三萬、支單交易十餘萬、場外鈔票早市十二萬五千、午市十萬〇五千、銀交易早市互市八十九萬、午市互市六十萬、小錢莊交易七十餘萬、容路來源二十餘萬、去胃四五十萬、

▲銀拆　早市轉帳四錢、午市銀拆三錢六分、銀行掛牌一錢六分、劃頭加水初爲三錢三四分、旋爲八九分、拆票交易、早市轉帳二百十餘萬、新交易三十餘萬、午市交易九十餘萬、小總會中交易六十餘萬、現在因銀根緊急、故拆票交易甚爲稀少、

▲輔幣　四開小洋、早市爲六錢四分九厘七毫半、交易早市二十二萬角、午市九萬八千角、八開小洋、早市亦爲六錢四分九厘、午市突小二厘、爲六錢四分七厘、交易早市七千角、午市二千五百角、拆兌信早市爲一千一百十六角三分、銅元仍爲二百七十九千五百文、衣牌價早市爲二千七百四十九文、午市爲二千七百五十一、仙坏早市二百四十六文、午市二百四十七文、貼水早市二十九文、午市二十八文云、

▲銀洋錢市

國別	上午	下午
銀幣	七·二四八七五	七·二四八七五
銀拆	四·〇〇·〇〇	三·六〇·〇〇
九南	六·四九〇〇	六·四〇〇〇

	上午	下午
洋	六·四九〇〇	六·四九七五
銅元	二七九·五〇〇文	二七九·五〇〇文
衣牌	二·七四九文	二·七五一文
角坏	二四六文	二四七文
貼水	二九文	二八文

債市疲勢益甚

較前日復續跌達一二三元左右　自今日起停市三日辦理交割

本埠證券交易所以十一月份期貨交割期屆、自本日起卽行停止交易、辦理交割、查本月份交割前各項手續、今日先行劃帳、待本星期六始正式交割、查本月份交割數不及十月份約達二千萬、故帳面亦非如前之繁重、至言昨各債券市況、現貨進出續稀少、但市以價復跌甚勁、成交尚不寂寞、蓋以滬部交割、各方了結交易較多故也、然以較前日、則已稍清、觀各債信之趨勢、本所望略轉平定、惟以時局險象益甚、國聯袒日、公道漸被蔑視、而日人勢焰、以此益高、攻黑之後、將繼而攻錦、更計劃擾亂我全國、必迫我忍受一切而後已、因之外交形勢、較前愈見緊張、我國民氣、亦愈激昂有加、如前途無轉機、中日國交恐終不免於破裂、市上一般有識於此、咸益呈不安、人心異常怯弱、加之復有新債續將發行之訊、遂令市面益疲、雖市上人戶尚鮮脫售、而另星售出、殊屬活潑、相懸殊、各價遂復續跌甚勁、任上午收盤時、需要續極冷淡、求供形勢仍拍、下午初開勢猶續疲、追收市時、始略平定、結果以較前日除北六整六較中定外、餘均下降達二三元左右、而裁兵十一月計跌四元三角之鉅、觀債市之形勢、現猶陷於悲觀狀態中、惟各環象有轉機、則亦不難轉佳也、計全日現貨交易六千元、期貨上午八百十餘萬、後市四百二十萬、合計一千一百五十一萬元、

券別	期別	前開	最高	最低	後收	較前日	成交數
整六	十一月期	[illegible]	[illegible]	[illegible]	[illegible]	跌[illegible]	[illegible]
整六	十二月期	[illegible]	[illegible]	[illegible]	[illegible]	初開出	[illegible]

[illegible]

標紗略現反動

花市近跌遠穩

▲人鐘標準　昨日標紗市況、局勢較定、略呈反動之象、緣市上容銷稍動、入戶方面俱有補進、所以賣戶遂形供乏也、全日買進者、計泰興一千四百五十包、公泰一千一百八十包、元泰七百五十包、昶記八百包、頤大五百包、賣出者、計益昶七百五十包、長豐六百包、德記九百包、怡隆四百包、森康二百五十包、各月期價如下、

月期	最大價	最小價	收盤價	比較	成交數
十一月期	一五〇·二〇	一四九·三〇	一五〇·二〇	大一·二〇	二三五〇〇
十二月期	一五一·六〇	一五〇·〇〇	一五一·〇〇	大一·〇〇	二一五〇〇
一月期	一五〇·二〇	一五〇·七〇	一五二·〇〇	大·六〇	四一六〇〇
二月期	一五二·八〇	一五一·六〇	一五二·八〇	大·七〇	四二五〇〇
三月期	一五三·八〇	一五二·九〇	一五三·四〇	大·八〇	五二〇〇〇
四月期	一五三·七〇	一五二·〇〇	一五三·二〇	大·五〇	四二〇〇〇

▲漢口標準　昨日花市並無若何之變化、外棉較定、而金市之上落亦有限、惟標進局勢則似有新發展、蓋爲多空勢力之消失所致、本月期貨交品驟增、而多頭方面受銀根之壓迫、銷路又淡、致賣方收貨、勢不得不出於了結、所以受擠極烈、而地位完全動搖、者、不過尚有一部分調進遠期者、所以其他各月較穩、全日賣出者、計愼昌七千七百擔、瑞源二千六百擔、和愼二千八百擔、裕大一千四百擔、吉豐一千五百擔、同興一千九百擔、貨進者、計泰愼二千二百擔、益昶四千四百擔、大昶三千擔、各月期價如下、

月期	最大價	最小價	收盤價	比較	成交數
十一月期	三二·三〇	三一·六五	三一·七〇	小·六五	二一九〇〇〇
十二月期	三一·九〇	三一·六五	三一·六〇	小·二〇	一二一〇〇〇
一月期	三一·七五	三一·五五	三一·六五	小·二〇	一〇〇〇〇〇
二月期	三一·六〇	三一·五〇	三一·五〇	大·二〇	一八〇〇〇〇
三月期	三一·五〇	三一·四〇	三一·四五	大·二五	一三〇〇〇〇
四月期	三一·五五	三一·四五	三一·五〇	大·一〇	一二〇〇〇〇

現棉仍未做開

昨日現棉市況仍靜、交易全無、到貨計姚花四百九十一包、通州花二百七十包云、

米市仍鬆

▲滬南米市　昨日來源二十餘號、交易清淡、各貨價小厘新、短…[illegible]

[illegible]

大批現洋裝大連

▲數達六百餘萬

本月中旬、迄今二星期間、因大連洋厘市價寄昂、合申厘每洋有七錢七分六七厘、照兩處市價、每萬元可獲利九百餘兩、故各銀行錢莊及客幫、紛紛裝運、共計二星期中、裝出數有六百餘萬之巨、由東順記南榮記兩報關行承裝、並聞今明日尚有織裝消息、惟現在祭日肆虐、苟將大批現洋再裝大連、以供祭日橫行之利器、吾華人不啻自殺政策、貪圖小利而置大局於不顧、痛矣、

絲價小成交難

華洋談判結果　價勞三四十兩

昨日本埠洋火絲市、仍無起色、査白廠經歐美各莊雖有談判、而華洋雙方開價相差二四十兩、…[illegible]

外匯市況較定

結果略見回鬆

昨英金銀市均跌、惟匯兌漸趨勢頗仍、羅豐掛牌英印坡等均無更動、美金縮七五、和洋縮二一五、內盤略見小匯兌之故、法郎小十五兩、計七十六兩、結果英金七五、英金現鬆○六一五、…[illegible]

▲英匯　內盤金日有半辨士一分二五…[illegible]

▲美匯　內盤有六二元五…[illegible]

▲國外電匯

[illegible]

以上各合規銀一兩計

印度電匯　一百十四盧比
法國電匯　八百〇九法郎
爪哇電匯　三十一元
[illegible]

▲金業交易所

		開盤	
正	月份 標金	上午開盤	六七四·九〇
又		前市開出	六七六·九〇
又		最大價	六七九·七〇
又		最小價	六六七·〇
又		午時收盤	六六八·九〇
正	月份	下午開盤	六七一·四〇
又		最大價	六七三·九〇
又		最小價	六六五·五〇
又		下午收盤	六七〇·八〇
十二	月份	掛帳	六七三·〇〇
正	月份	掛帳	六六九·〇〇
水	上午		六六一·〇〇
水	下午		六六四·〇〇

▲銀樓飾金　今

（單位元）

大同行足赤金	收進	九五·〇〇
		九一·〇〇
同行金飾	收進	一·七五
首飾銀	收進	九〇·〇〇
		一·七五

▲證券物品交易所

標金（煉見九七八標準）

	前市	後市
開盤	六七四·五〇	六七一·五〇
最高	六七九·〇〇	六七四·〇〇
最低	六六八·八〇	六六四·〇〇
收盤	六六三·一〇	六七一·〇〇

愼昌保險

本行專保陸上火險航海水險及汽車行李寶貴物件不測等險取費極廉倘遇出事賠款格外迅速如蒙賜顧請駕臨敝行保險部接洽無任歡迎

美商 愼昌洋行

上海圓明園路十七號　電話中央一六五五〇 一五九七〇

大世界

提倡普及民衆娛樂　榮記勝利公司　每位價售小洋二角

乾坤大劇場　九本 日夜 大鬧天閣地 如心

華光劇社　新劇 婚變　女子新劇 林 心

共和廳　新二樓　共和樓　四新　台和　共和費　仙島　覺社 劇

[illegible]

王無能　劉春山　露天溜冰場　科天影魔術　童子團武藝　羣芳會唱　高幅 球場　戲影 片名愛國魂

北京大戲院

今天最後一天　日戲二時半、五時半、夜戲九時一刻

女明星大 瓊克勞馥 最新傑作

絕頂艷非常刺激白聲名片

情罪

Joan Crawford in "Paid"

弱女身繫獄、殊可慨情賞、曲折表衷情、精彩演劇深幕、使人觀後無不感愛、可恨而痛心、情是可遭子感生張再刻幕…

價目 小洋四角 六角 九角

奧迪安大戲院

北四川路　電話四二〇五二號

今天日夜開映

冶豔幽香 姐露拉蓓海 女藝宗術 暨弗立德馬區合演精心作

雙攜緣

愛人與反者愛而愛、有心用情至此悲哀胡極

時間 一時九點、三時半五時、七時九時半　價目 日（八角 六角）夜（四角 六角）

已參大戲院

電話三一一九一號　首西路華龍路飛霞

今天開映四場　三時五時七時九時半

情聖考爾門

偉不空攸舉 撲朽前歸論 凱弗蘭茜絲 媚酥驚無 豔骨心上 香銷動鉅 膩魂魄片

星期無前 精心 已三再十版…[illegible]

情賊

RONALD COLMAN IN RAFFLES

文學家心血的藝術佳片 勝任何世界百部

隨時可以定座

價目 一場一元 二場六角 三場四角 末一場八角 六角 一元

京滬鐵路行車時刻表

[illegible]

滬杭甬鐵路行車時刻表

[illegible]

注意 ◎ 表內特快通車保京杭直通特別快車

滬聲

冠生園減價之盛況

本埠南京路冠生園食品公司總店、自本月十四日起、聯合九畝地老店河南路一支店法大馬路二支店及市商會四支店等五處、舉行十三週紀念、大減價以來、其實一送一、及售七折至九折等、著名貨品、頗受社會歡迎、顧客方面、購買力之强、足破該店歷屆減價之紀錄云、

匯昌機帶廠出品精良

楊樹浦匯昌國貨機帶廠、自發行各種機帶以來、各埠客帮、莫不源源採辦、新近又新出縫邊機圈一種、裝璜摩登、選料精良、頗受社會青年所歡迎、爲便利顧客採辦起見、設發行所於英租界山東路源泰里三八八號德大達記洋貨號內云、

國醫沈蕙蒼女士懸壺應診

沈蕙蒼女士、係女科前輩沈芝九先生之令媛、曾畢業於中醫專門學校、得有市衛生局證明書、茲爲便利患者、來醫起見、設診所於法租界辣斐德路成裕里七號、聞近來門診者、絡繹不絕云、

辭源續編準期出書

商務印書館編印之辭源、在我國參考書中、早佔有堅卓不拔之地位、因近年來國內外各方面之進步、不少新名物發生、該館更有辭源續編之編輯、在數量上、增補內容至二百餘萬言、在功能上、使原書與日俱新、足以適應當前之需要、發售預約以來、凡已備有辭源者、無不利用廉價機會、爭先訂購、本月底爲預約截止期、故日來益見踴躍、茲悉續編可準期於十二月一日出書、惟外埠因裝運需時、到達不無略遲云、

大中華橡膠製品之優良

大中華橡膠廠、爲留東多年、研究工業有素之薛福基吳哲生余性本等所設立、自民國十七年、出貨以來、所製雙錢牌橡膠男女套鞋跑鞋運動鞋晴雨鞋等、不下二十餘種、俱價廉物美、勝於舶來、深得愛國同胞之讚許與採用、爲中國橡膠業不可多得之工廠、歷經前工商部及現實業部、以及國內外賽會、各種獎憑、凡數十種、并經國貨團體之提倡與證明、故其營業甚爲發達、近以橡膠工業原料、國內尚無製造、并籌立大中華製鈣廠於滬西斜橋路、製造炭酸鈣、(即基本工業原料炭酸石灰)每日出貨四噸、年內僅足自用、預計明年一月、即有多量出產、用以供給國貨界云、

無線電工程學校救國熱

中國無線電工程學校、爲旅滬鉅商盧洽卿袁履登李國杰方椒伯等所創辦、分設工程電信二科、慘淡經營、二載于茲、儀器機械、設備完美、教程管理、認眞嚴密、際此暴日橫行、國難方殷、該校鑒於無綫電在軍事上之重要、特設免費學額、供本市義勇軍團員、有志無線電學者、前來學習、今已有抗日會、保送八名、聞近日來已實行訓練、該校將於十二月十五日起開始春季招生云、

散拿吐瑾廉價批發

德商美最時洋行經理柏林華發大藥行之散拿吐瑾延年益壽粉、其主要成分、爲蛋白質與燐酸質製合、確爲養腦滋血、壯肌强骨之珍品、當此冬令進補之際、日服此粉、尤爲有益、該行現因推銷起見、又值金價暴跌、特廉價批發、務使人人可購云、

大江南飯店將開幕

茲有海上巨紳名流、集資在英租界福建路九江路轉角、建築五層樓洋房、組織大江南飯店、該店地處全市中心、建設偉大、交通便利、屋頂花園、空氣新潔、四時風景宜人、遠望黃浦、南至滬市中心、東瞻浦江、清靜幽雅、起居適宜、內容佈置、莊嚴偉麗、凡便於旅客者、無不應有盡有、房間汽管浴室電話電鈴及一切衛生器皿、佈置尤爲新穎奇突、侍役西崽、訓練有素、對客禮貌、和靄謙恭、凡遠地來滬、寄跡逆旅者、該店招待、更爲周到、並聘請全國名廚、設備優美大菜、不分晝夜、隨到隨備、而該店電梯、可直達屋頂花園、[illegible]、該店[illegible]十六日先行交易、十二月一日[illegible]

本報分類廣告

徵求同居 蒲柏坊二上二下、衛生器具、浴室、統廂房、連門口、應有盡有、近車站、直達、可意

教學 精教工藝

醫藥 永安醫院 花柳專門 痊愈

痔 成管流膿 下肛漏 痔

天然治瘋 趙南石 仙草 贈送

招請 招請職員

粵東皮鞋公司 法租界霞飛路華龍路口
修理皮鞋 所用底皮 ▲敦請名師 ▲精妙修理 ▲悉選歐西 一律不用 東瀛劣料

出租汽車 祥生汽車 30189 念分鐘一元 每句鐘三元

雜類 奉送豆乳 永昌泰號 永安公司

召租 新建格地設保交租接電 式點 話洽金通備護築 朐成邨

看看看!!

遊藝

麥瑞餐間 (一)(五)點 新優

中央 海上英雄 ｜ 新中央 一個上海小姐 ｜ 卡德 江湖怪客 ｜ 萬國 血花淚影 ｜ 恩派亞 關東大俠 ｜ 中華 血濺荒堡 ｜ 世界 荒江女俠 ｜ 共和 卓別靈 ｜ 黃金 三劍客 ｜ 九星 頑童小傳 ｜ 東海 復仇 ｜ 明珠 體育博士 ｜ 中山 全部紅樓夢 ｜ 虹口 牡丹花下 ｜ 通俗 珍珠冠 ｜ 山西 鐵血英雄 ｜ 長江 秋加演天 ｜ 福安 寫意犯人 ｜ 東南

奧飛姆 神出鬼沒 ｜ 威利 大偵探陳 ｜ 新愛倫 下集 紅淚影 ｜ 蓬萊 ｜ 廣東大戲院 醉酒成因緣 ｜ 天蟾舞台 頭本滿清三百年 ｜ 大舞台 四本施公案 ｜ 更新舞台 六本西遊記 ｜ 神仙世界 ｜ 新新花園 ｜ 永安天樓 九十本鐵公雞 飛來吉運 ｜ 先施樂園 母之心 狸貓 ｜ 小世界 鴻運當道

光華大戲院 愛多亞路成都路口 電話三五三〇號
葉娟娟韓蘭根王春元袁叢美合演
軍事俠義愛情鉅片 亂世鴛鴦 上海首次公映

浙江大戲院 今天日夜開映時間
(明說文華)映開夜日天今
約翰吉爾勃主演巨片
哥薩克

新光大戲院 今天開映兩場
歡夢初醒
奧芙頓魯休傑作

南京大戲院 愛多亞路二五二號 電話一〇七八二
裴蒂康潑蓀 康拉尼格爾暨羅勃脫亞密合演
描寫少女內心秘密名片
三角戀愛 Three Who Loveb
價目

卡爾登影戲院 今天日夜開映(日)三時五時半(夜)九時一刻
我歸來都遷影埠闊!
三部名片一次映完
鐵爾頓氏 W. T. Tilden
我們的老婆 Laurel and Hardy in Our Wiee
今日之卡爾登 孰能望其項背
大情人 ADOLPHE MENJOU in THE GREAT LOVER
亞道夫孟郁不朽傑作

光陸大戲院 二日今次三開映
激震沉寂已久的空氣
克洛勃拉克 凱佛蘭茜絲 名震遐邇才藝絕倫大明星
醉後遺殃
CLIVE BROOK and KAY FRANCIS in 24 HOURS

輔助衛生　增益美感　常用

雙妹老牌超等牙膏

男女老少常用雙妹牌牙膏刷牙滿口芬香能使牙筋堅固齒皎如銀無牙患可謂刷牙之品無以尙之

霜風如尖刀

常用雙妹老牌香水爆拆　輔助皮膚柔軟嫩滑

中國廣生行有限公司謹識

胃痛　根斷瓶一

美國最新發明之美國化學金鋼鑽　化學金鋼鑽公司

鐵血！　自來血

以鐵血主義救國　以血化鐵乃方有救　國補鐵能補這血

每大瓶二元　每小瓶一元二角

五洲大藥房發行

民族英雄　馬占山將軍傳（天）

倭戎入寇東土、降將靡然披靡、瞬息而遼吉失陷、此神洲華胄開國之奇恥大辱也、然世祖威風遺澤、正氣猶存宇宙間、馬占山將軍獨崛起黑邊、率衛國健兒、孤軍奮勇抗敵、以一當百、孤苦血戰、挫異邦之強寇、爲華胄爭榮光、令國感泣、人心振奮、嗚呼、此民族之英雄也、是烏可不傳乎、

將軍遼之懷德縣人也、號秀芳、幼慕項羽之爲人、學萬人敵、膽識過人、有俠義聲、弱冠投筆從戎、以善騎射馳譽、雙手並持雙槍、隨意射擊空中飛鳥、無不中者、初爲中央騎兵二旅故陶斌英部、以善馳驅著譽白山黑水間、屢以剿匪功績、歷次擢升、以排長而遞位連長、刷隸故吳俊陞部、以征服巨匪白狼、臺匪陶什涉之功、升任旅長、前年以遼陲多故、非忠勇之士不足以守邊、調兼黑河警備司令、籌邊撫民、功績斐然、日寇既占遼吉、將軍悲憤填胸、誓殺強敵、適黑主席萬福麟遠離職守、以危急之局卸之將軍、將軍曰、此我報國之時也、毅然就職、日寇北上、拒之於嫩江橋、以久疲之孤軍、當新羅之雄寇、援盡餉絕、奮身血戰、苦持將月、後以戰略轉變、埋伏陷敵、賊有戒心、今方整理所部於克山間、誓盡忠報國、收復國土、否則決以身殉、遠視握兵符而空言救國者、將軍眞人傑也、年僅四十四耳、壯哉、

新史氏曰若馬將軍者可謂民族之英雄也已、

四屆執委選舉花絮（梁）

四全大會閉幕矣、友人有自都返者、爲述選舉中執委時瑣聞、因摭錄之以告讀者、

馬占山將軍此次孤軍抗日、勞苦功高、捍衛國土、全國共仰、得執委二十九票、監委十七票、蓋盡忠守土報國、故驟膺上選、將軍之榮也、亦國人所以示欽仰也、

劉曼卿張岫風二女士爲僅有之女代表、劉有四票、一爲張所選、一爲恩巴克圖所選也、立法委員張默君夫人則得二票、一爲其藁砧所選、一書「默」作「墨」、竟爲廢票矣、

蔣主席所選者爲魏道明等、戴季陶投蔣夫人宋美齡一票、主席團當選者爲戴愧生黃慕松、戴爲海外代表、黃則是晚高興烈采、殆人逢喜事精神爽耳、

當唱票之時、以手續繁重延至天曉始畢、各方人物之盼中選者如舉子望榜、有不及耐者則先散去、有自審有中選希圖者則選舉始歸、最可憐者在中與不中之間、而結果名落孫山者也、

現代的木蘭（若）

樸素的國貨服裝
克苦的起居生活
不怕死的戰精神

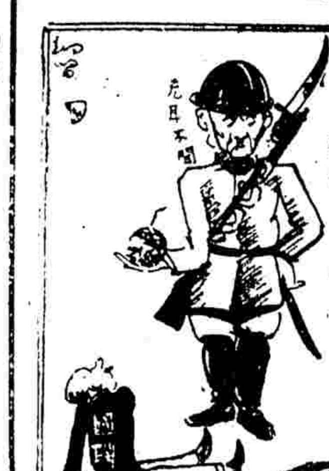

祇要提起東宮西宮的幾個名字、每個人的腦筋中、總會浮起奢侈麗都的印象的罷、但是各宮的消息到底沉寂得好久了、也許國難聲中的同胞們、也沒有心緒去注意到這方面而遺忘了、但我却很高興抽出一些奔走呼號的時間、來報告些國難聲中的東宮消息、

大家的心理、我想終還免不掉清機的猜想、東宮裡邊的那些女學生們、誰不是Modern Girl、誰不是閨閣小姐、即使在這民族存亡千鈞一髮的當兒、定是依然的載笑載歌地度着奢侈的生活哩、實際、果眞是這樣猜想的話、那末是錯誤了、因爲自從東三省給暴日用武力侵佔以後、宮中生活已另換了一翻氣象、都願作從軍的木蘭、不再是過去那樣的逸樂奢侈了、

先從服裝來說、以前的的確不能否認的、這般女學生們因爲沾染的新式空氣濃厚些、未免常有奇裝艷服的發現、於是給了社會上人們以一種奢華的印象、但是大家要知道、國難聲中的女學生們、都已穿上了深藍色的國貨布的制服、很難給你找到一件奇裝掛在她們的身上了、

再說她們的起居生活、這也是出乎諸位常料的、因爲安閑適逸的生活完全廢除了、請看晨雞作晨曦中初唱的時候、她們已成羣地從宮門中出來、整齊地排列在露珠猶濕的操場上、受那與男學生們同樣的軍事訓練了、她們的精神是那麼的飽滿、她們的動作是那樣的矯健、實在已經滌盡了她們的腦筋中遺留着的苟安貪逸的劣根性了、

還有、我敢肯定的說、一般人總有這樣的偏見、以爲女子是不敢起赴前線殺敵的、事實却不然、所謂嬌養慣的女學生們、例有很多自願加入義勇軍受那嚴格的軍事訓練、自願當先鋒隊衝向前敵去的呢、寒氣逼人的深宵、她們守備過草木皆兵的校門、最近更有從事籌備赴前線參戰的實現了、這種不怕死、不畏難的精神、是值得我們敬佩的、

這些都是東宮女學生們的近狀、實際不該再稱做東宮了、容許我僅這一次的稱用——爲節省篇幅起見、祇能寫的很簡略、但是等着罷、或許還有更好的消息可報告給諸位讀者、

韓光第將軍殉國記（上）　柳隅

韓光第將軍驍勇善戰、常身先士卒、突破重圍、尤善以少擊衆、故轉戰千里、士卒咸樂用命、十六年東北軍由洛陽撤退、公以一團之兵殿後掩護、使各軍得全師而還、以故長官深倚重之、是年由團長超升爲二十四師師長、因屢建奇功、故有此不次之拔擢也、十八年調駐黑龍江江省、與俄接壤、邊境遼闊、而軍備空虛、公以赤俄虎視眈眈、終必有衝突之一日、乃補充軍實、勤加訓練、並書忠孝神聖、勤字萬能、頒發各營、以相勗勉、洎東路交涉破裂、吾國以加入非戰公約、力守盟不自我開之戒、只陳師邊境、防其侵入而已、而赤俄遂以重兵犯邊、時而東侵、時而西擾、我軍以防區過廣、前鋒屢挫、時公駐省垣、深以不獲身臨前敵爲憾、說劍談兵、大有髀肉復生之感、然而鳥盡則良弓、聞鼙鼓則思將帥、雖處囊中、終當脫穎、未幾遂奉出防海拉爾之命、

「男兒報國恩重、死到沙場是善終、」古來名將未有不樂效死邊疆者、「大丈夫不能如班定遠立功絕域、亦當效馬伏波以馬革裹屍、」此公所常以自況之語也、今守海疆之後、有與其夫人書云、「余三十無奇功、愧爲男兒身手……今茲露布邊疆得左執鞭弭、右屬櫜鞬、以與犲狼相周旋、可謂英雄得用武之地矣、故殺將上馬殺賊、天其假我以緣、使丈夫得遂功名志乎、」得意之狀、情見乎辭、則知報國之志乃其素抱、守海拉爾七十日、布置一切、悉中機宜、故海疆得以無事、

「前進有路、後退無門、」此公所頒臨陣之格言也、公爲保國境安全計、又鑒於海拉爾位於東鐵哈滿線終點之第二站、爲滿洲里與俄聯絡之咽喉、東鐵仰給之煤礦在焉、距俄境拉巴該圖約三十華里、赤俄在該地駐有重兵、時圖窺伺、公奉命之後、星馳前進、督率所部踏勘地勢、挖壕築壘、日以愛國大義激勵士卒、故士卒雖備嘗辛苦、皆不之辭、據公與王鼎方書所言、「在拉爾時共住七十日、做工六十日、兵士尚無怨言、及至此四十餘日、無日不在工作中」當時兵士之勤苦可以想見、然公所特者則與部屬期以決死、所謂「拚字之精神耳」（見與長兄潤亭書）若言實力、則所部僅七千人、而其軍器以之與赤俄比較、則飛機無有也、重砲無有也、唐克車無有也、高射砲無有也、處以科學萬能之時代、所有武器、既皆不如人、則勝負之數、本可前知、而公以殺身成仁、寧爲玉碎、不爲瓦全之精神、深植於全軍人人之腦中、故全軍皆生氣勃勃、會當惟怯之他

東北之日人（袁著）

中國之外僑總數、除百餘萬鮮農而外、有三十餘萬、其中日人最多、約佔二十餘萬、而日人之在東北者、則有二十萬、故東北之日人、實占中國外僑數三分之二、而分佈於旅大租借地內、則有十萬人、而分佈於南滿鐵道用地內者、亦有十萬、均受日本設立之關東廳民政署管轄、尙有五千人、則分佈於東北各地、與其他外僑同樣享受領事裁判權之利益、今政府已抱有最大之決心、廢除此種不平等條約、而日本尙強詞奪理、斷斷然謂日本與東北有特殊之關係、此項特權、應與以保留、然而爲國家爭人格計、豈能任彼狂吠乎、但東北含有如許含有野心之日僑、以至東北恒遠於揑杌不安之狀態、故此實爲擾亂治安之主角、惟因日人集中於少數區域、故不致波及各地、此日本之認爲移民政策之失敗、査彼所希冀者、使日人而多移殖內地、則與人民多接觸之機會、一旦有事、作爲內應、成爲腹心之大患、擴張其勢力、若關東州與滿鐵附屬地、則侵略機關、頗爲完密、而其勢力亦已根深蒂固、無須乎多量之日僑以輔助之、然而所得之結果、適與理想相反、其次吾人所注意者、爲日人之職業、據一般之估計、爲日帝國服務者占大多數、如南滿鐵道會社之職員達四萬人、他如中日合辦之本溪湖煤鐵公司、撫順煤礦、鞍山製鐵所、中日合辦之鴨綠江採木公司等、其職員亦達數萬人、在關東廳內之爲官吏者、亦有千餘人、而在東北駐紮之日本軍隊、亦復不少、據魏氏之調查、有關東軍兩師、司令部本莊繁駐旅順、一師師部駐遼陽、另一師部駐大連、守備隊八大隊、中將隊長駐遼寧、兵力約一師、觀其總數、亦達數萬人、他如滿鐵沿線之日郵局職員及各地領事館職員警察等等、則其總數亦達數千人、故過半數以上之東北日僑、於日本帝國之經濟上、無所補助、僅爲消費、此日本之認爲未妥、蓋彼之所仰望者、使日人在東北內地、多設工廠、多闢農場、多任商賈、則直接可以榨取人民之經濟、使日帝國增加其富力、如日人在熊岳城設立農事試驗場、頗見成績、獲利良多、即其例也、近聞日本政府對於日人之移殖東北內地、極力獎勵、俾人人得以直接取其利益、今請強佔東省、武力侵略、國人乎、將籌何對策以禦之乎、

故都秘錄（二三五）　陳愼言

第八回　別館賞知音琴師入幕　歌樓逢舊雨馬弁揮拳

你的上頭貴姓、那馬弁開口便罵起來、小汽車夫不服、還罵他一句、那馬弁搶過來、拿起拳頭便打、幸經巡警攔住、沒有打傷、只把我的額上碰了一塊、樾二太太聽了、又好氣又好笑、一時也不便再說什麼、只和三小姐各人、走到東邊、各行上車、汽車夫跟在後面、還說他的汽車、是一三八八、明天一打聽、就知道是什麼人、樾二太太也不理他、和鄭芬坐上汽車、看四少奶奶汽車、也開來了、樾二太太道、「我們明天在廣德樓再見吧、」三小姐和四少奶奶上車分途走了、四少奶奶在車上對三小姐道、那小馬弁確是花玲仙、不知他爲什麼當馬弁、可惜沒有機會、打聽明白、三小姐聽了、默然不響、心中只暗自轉念、那條絲網、他既檢去、明天無論如何、總須到公園等候他、又想公園那地方、不曉他肯去不肯去、他就要去、他的主人許不許他去、又怎樣辦呢、胡亂想了一回、車就已到中央飯店、四少奶奶下車之後、三小姐仍坐車子、回到宅裡、今天無意中、遇着花玲仙、一時心上紛亂起來、覺着雖約他明日到公園、不曉他肯去不肯去、他看是不去、將來又向那裡打聽、三小姐在屋內、心裡亂糟糟、正不得注意、只見大姨太扭扭捏捏走了進來道：「三小姐你這幾天、又忙着看戲了、勞姨太昨天今天、來了幾次電話、請我們打牌、我連找你幾次、你都出門去、明天你可別走了」、三小姐道、「她訂的是什麼時候、」大姨太道：總在下午開場」、三小姐道：「等明天再回你的話、」大姨太道：明天可不許你推辭、你天天看戲、也沒什麼意思、不如打牌舒服、前天大爺、在老爺跟前、說、三小姐儘天和樾二太太在外面看戲、有許多閒話」、三小姐聽了、不由暗吃一驚、問道：有什麼閒話？」大姨太道：這個我可說不清、聽說有一個什麼郭金福、是唱戲的、唱完戲、就到樾公府去、三小姐道：「老爺有說什麼沒有」？

象棋

象局續編（七九）正本清源（殘局類）

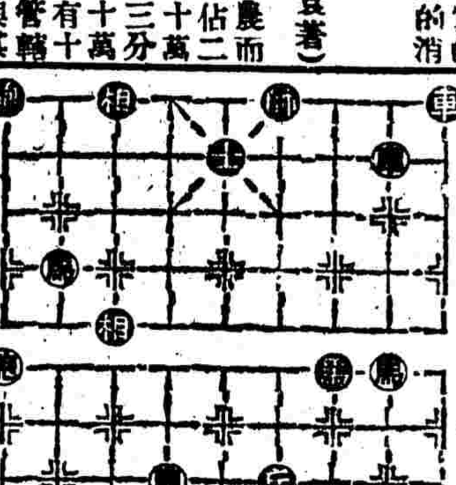

圖着法紅勝明日披露

前刊第七十八局（還我河山）着法　紅勝披露

馬六進八　帥四退一　車六平九
帥四平五　車九進四　砲四退二
車五進四　士六退五　炮四平五
車六平五　卒四平五　帥五平六
車九平六

德國四七一一名廠之四七一一白玉霜、質細香濃、配方精製、每日搽用、皮膚白嫩、四七一一冷香霜、則爲夜間臨睡時之潤膚妙品、最能滋潤皮膚、消除毛孔積垢、防免皮膚皸裂

注一、四七一一有下列各大藥房洋貨店及百貨公司均有出售

中國總經理　德商美最時洋行

精神戒烟

上海時事新報青光救國測驗　從軍志願書

姓名		性別	
籍貫		年歲	
履歷			
技能			
志願			
住址			
附註	本書剪下塡就後請寄上海時事新報青光收		

時事新報青光救國測驗啟事

暴日既寇東省、今復進犯錦熱、實行滿蒙計劃、華北將淪異域、凡屬國民、靡不敵愾同仇、惟外援不足恃、終必出於自衛、抵禦強寇、以救垂亡之國家、顧吾人實力如何、亟須調查統計、本報青光爰發起救國測驗、隨報印具一種從軍志願書、請愛國讀者、據實塡告、以便統計、斯舉既以喚起國民保族救亡之心、亦略盡輿論前驅之責、愛國人士、幸速塡寄焉、